

2022年度

# 学 生 募 集 要 項

## 札幌大谷大学

[芸術学部 音楽学科]

ピアノコース

声楽コース

管弦打楽コース

作曲・サウンドクリエイションコース

電子オルガンコース

音楽療法コース

音楽総合コース

[芸術学部 美術学科]

造形表現領域

メディア表現領域

[社会学部 地域社会学科]

## 札幌大谷大学短期大学部

[短期大学部 保育科]

札幌大谷大学・札幌大谷大学短期大学部／学部・学科構成図

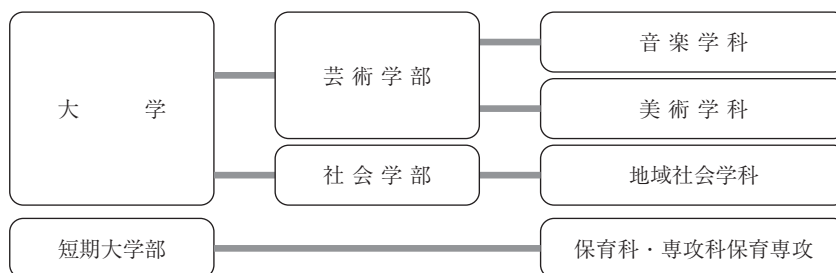

## 目 次

Web出願について	1
おおたに減免制度について／高等教育の修学支援新制度について	5
募集人員	6
入学者選抜日程	7
出願書類一覧	9
教育目標及びアドミッションポリシー	11
入学検定料等について	15
調査書等の活用について	15
共通注意事項及び感染症対策について	15
オンライン等受験について	16
合理的配慮を必要とする入学志願者の事前相談について	18
新型コロナウイルス感染症等罹患者の再受験料（入学検定料）について	18
被災した志願者及び入学予定者に対する特別措置について	18
入学者選抜会場（対面受験者）	19
合格発表について	19
繰上合格について	19
授業料等の納付の延期について	20
入学辞退について	20
入学許可書及び入学前課題について	20
入学者選抜に係る成績開示について	20
各種入学者選抜	
音楽学科	21
特待生試験	45
コース別課題	48
美術学科	65
特待生試験	88
地域社会学科	91
特待生試験	109
短期大学部 保育科	111
特待生試験	128
学費等納付金	130
入学願書記入要領	132
入学者選拔出願書類 様式一覧	135

### 個人情報取り扱いについて

出願に際し、提出された個人の入学者選抜情報は、個人情報保護の観点から次の目的以外には使用しません。

- 1 合否判定に関わること
- 2 合否結果の発送、合格関係書類の資料発送
- 3 出身校への「合否」の提供（専願の受験者のみ）

### 趣 旨

合否結果は高等学校等における進路指導上の参考資料とされています。情報を出身校に提供することで、高等学校等の要望に応えることを趣旨としています。

ただし、高校卒業程度認定試験、大学入学資格検定、外国の学校等の出身の場合は提供を行いません。なお、このことは合否判定には一切影響しません。

2022年度  
入学者選抜から開始!

## Web出願について

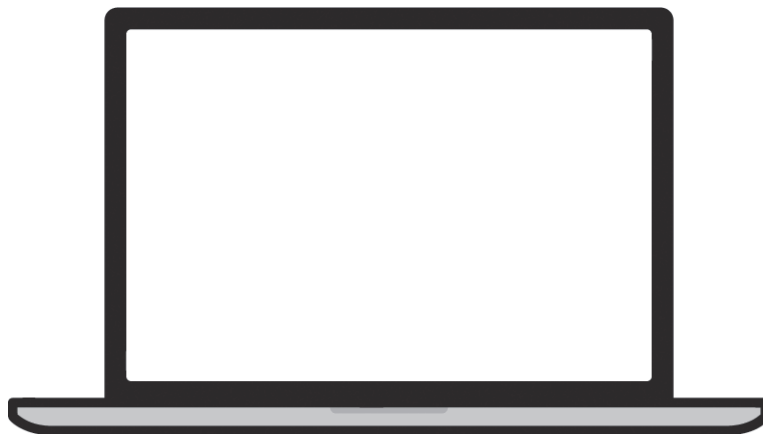

### 4つのメリット

#### ① 入学検定料2,000円引き

紙で出願するよりも検定料が安く済みます。

#### ② パソコン、スマホ、タブレットから出願可能

事前に推奨環境をご確認ください。

#### ③ 出願登録期間中は24時間いつでも出願OK

郵便局に行く手間を省けます。

コンビニ、ペイジー、クレジットカードで簡単に決済できます。

#### ④ チェック機能でスムーズに完了

出願登録時に入力内容をチェック! 入力漏れを防ぎます。

### 対象入学者選抜区分

- ・ 総合型選抜 (出願のみ)
- ・ 学校推薦型選抜
- ・ 一般選抜
- ・ 大学入学共通テスト利用選抜
- ・ 自己推薦型選抜
- ・ 特別選抜
- ・ 特待生試験

※総合型選抜 (エントリー) は、紙 (郵送) でのエントリーとなります。

# 利用手順

## ①事前準備

インターネット環境をご用意ください。パソコンだけではなく、スマートフォンやタブレットからでも出願できます。

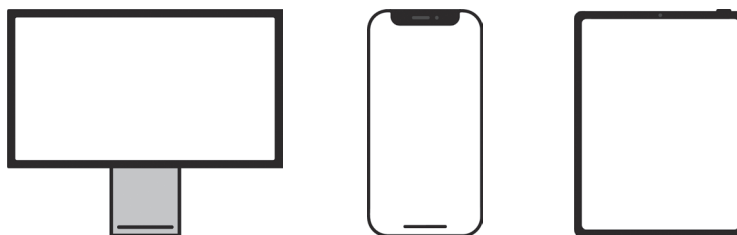

### パソコン等の動作環境について

OS …………… Windows: 8.1, 10 macOS X:最新版 Android:最新版 8.0以降 iOS:最新版

ブラウザ推奨環境 …… Windows:Microsoft Edge最新版, Firefox最新版, Google Chrome最新版

Mac: Safari最新版, Firefox最新版, Google Chrome最新版

Android: Chrome 最新版

※Android に標準装備されているメーカー独自のブラウザには対応しておりません  
(主に地球儀のマークのアプリ)。

iOS: Safari 最新版

PDF …………… Adobe Reader 最新版

### メールアドレスの準備

ご登録いただくメールアドレスは、サイトログイン時に利用します。受験終了まで変更や削除の可能性がなく、日常的に確認しやすいメールアドレスを登録してください。特に携帯電話のメールアドレスを利用する（パソコンからのメールを受信拒否している）場合は、「@e-univ.jp」ドメインからのメールを受信できるように、事前に設定してください。

### 印刷できる環境の確認

志願票（願書・PDFファイル）を印刷して、郵送することになります。以下のものを準備してください。

●プリンター：A4サイズの普通紙に、カラー（推奨）またはモノクロで印刷できるもの

●印刷用紙：白色のOA普通紙でミシン目や模様が入っていないもの

自宅にプリンターがない場合は、コンビニエンスストア等のプリントサービスを利用してください。

### 写真・必要書類の準備

●ファイルサイズが3MB以下であること。

●ファイル形式はJPEG（拡張子「.jpg」「.jpeg」）であること。

※ただし、拡張子だけを変更したものは登録できません。

●ファイル名に指定はありません。

●必要書類（調査書、大学入学共通テスト成績請求票等）は発行まで時間を要する場合がありますので、早めに準備し、Web登録前には必ず手元にあるようにしておいてください。

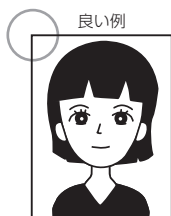

良い例

- 出願3ヶ月以内に撮影したカラー写真（モノクロは不可）
- 正面・上半身・無帽・無背景
- 試験中にメガネを着用する場合はメガネ着用時のもの
- デジタルカメラ、スマートフォン等で撮影したものも可（スナップ写真は受付できません）

次のような写真は、受付できませんので撮り直してください。

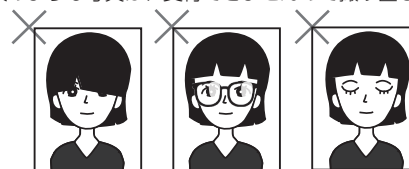

- 目が隠れている、前髪または影が目にかかっている
- 被写体が小さい ●ピントが合っていない ●画質が粗い
- 眼鏡が反射している、カラーレンズやサングラスで目が確認できない
- 目を閉じている ●影が大きい ●背景が暗い
- データ容量が極端に小さい(100KB以下) など

### 封筒の準備

市販の角2型封筒を用意してください。

## ②本学ホームページからWeb出願ページへアクセス

本学ホームページ「学科別入試情報」から志望学科の「入試情報」をクリックし、Web出願サイトへアクセス  
<https://www.sapporo-otani.ac.jp/admission/>

## ③出願内容のWeb登録

入学者選抜区分、志望学部学科、選択科目、出願者情報などを選択・記入。

※選択できる項目しか表示されないため、入力ミスがほとんどありません。入学検定料等は自動計算されます。

※出願内容を確定したら、続けて入学検定料等のお支払いに進んでください。

## ④入学検定料支払い

コンビニエンスストア、ペイジー（ATM）、クレジットカードのいずれかでお支払いください。

店頭へは「出願登録完了メール」に記載されている「支払う際に必要な番号」をお持ちください。

支払い後、入金が確認できてはじめて出願に必要な書類（宛名ラベルなど）が印刷できるようになります。

出願期限に間に合うように余裕をもってお支払いください。

※ローソン、ミニストップ、セイコーマートは、入金の確認に2時間程度かかる場合がありますのでご注意ください。

コンビニエンスストア		現金支払い		コンビニ設置のATMは利用できません。コンビニでは現金のみの取扱いとなります。	
 [レジへ]	 [Famiポート]	 [Loppi]	 [レジへ]	 [レジへ]	
店員の方へ「インターネット支払い」をする旨を伝え、「払込票番号」を伝えます。発行した「払込票」を渡しても構いません。	[代金支払い]を選択	[各種番号をお持ちの方]を選択	レジで「インターネット支払い」を申し込む	レジで「オンライン決済」を申し込む	
お支払い	[各種番号をお持ちの方はこちら]を選択	[受付番号(6桁)を入力し、[次へ]ボタンを押す	[受付番号][確認番号]を入力	レジ画面で決済番号を入力	
	企業コード・注文番号を入力	お申込み時に登録した電話番号を入力し「次へ」を押す	内容確認後、レジでお支払い	内容確認後、レジでお支払い	
	端末から出力された申込券を持ってレジでお支払い	内容確認後、「了解」ボタンを押す			
		端末から出力された申込券を持ってレジでお支払い			

※支払方法、コンビニは変更になる場合があります。

※店頭端末機の画面デザイン等は予告なく変更される場合があります。

## 金融機関 ATM(ペイジー) 現金支払い/キャッシュカード

Pay-easy対応ATMを利用

[税金・各種料金(ペイジー)]を選択

収納機関番号を入力

お客様番号・確認番号を入力

支払い方法を選択し、  
(現金またはキャッシュカード)  
お支払い

## クレジットカード

VISA

JCB

※カードの名義人は受験生本人でなくとも構いません  
※クレジットカードでお支払いの場合、Web出願サイトでの登録と同時に  
お支払いが完了します。カード決済後の修正・取消はできませんので申  
込を確定する前に内容をよくご確認ください。

※現金取扱いの場合は、検定料の総額が10万円未満の場合のみ支払いが可能です。  
10万円を超える場合は、キャッシュカードを利用してください。

## ⑤ 志願票PDFと宛名ラベルの印刷

入学検定料お支払い後、登録したメールアドレスに確認メールが届きます。確認メールに記載されたURLから、「Web志願票」「封筒貼付用宛名ラベル」をダウンロードし、プリントしてください。

※ご自宅にプリント環境がない場合は、コンビニエンスストア等のプリントサービスをご利用ください。

※Web登録後、24時間経過するとURLが無効になります。その場合はWeb出願トップページの[Web志願票の再発行]ボタンから印刷してください。

## ⑥ 出願書類の郵送

市販の角2型封筒をご用意いただき、出願期間内に「志願票(願書)」とその他必要書類一式を入れ、「封筒貼付用宛名ラベル」を剥がれないように貼り付け、簡易書留で郵送してください。

※必要書類及び出願期間は志望する入学者選抜のページをご確認ください。

※出願期間内に書類が届かなければ、出願完了となりません。必ず出願期間に間に合うよう提出してください。

出願完了です。受験票が到着するのをお待ちください。

出願はWeb出願ページでの登録完了後、入学検定料等を支払い、  
出願期間内に必要書類を郵送して完了となります。  
登録しただけでは出願は完了していませんので、ご注意ください。

## おおたに減免制度について

### POINT

- 01 家計支持者の合計年収が500万円未満<sup>(※1)</sup>であれば申請可能
- 02 授業料の50%または25%を免除
- 03 人数制限なし  
(本学の入学試験に合格し、審査基準を満たした者全員減免)
- 04 出願前に減免結果が分かります<sup>(※2)</sup>
- 05 最長 大学4年間の減免が可能<sup>(※3)</sup>

\*1 給与・年金収入以外の者は、所得 150 万円未満

\*2 所定期間に事前審査をすることにより、減免の可否及び減免率を参考として知ることができます  
(別途出願時に本申請が必要です)。

\*3 1年ごとに申請が必要です。

### 審査内容は？

家計支持者の年収，就学している兄弟姉妹の人数，兄弟姉妹等の通学状況（公立・私立），自宅通学・自宅外通学等，家計状況をもとに本学が定める審査基準により減免率を決定します。

詳細は、別冊「おおたに減免ガイド」をご確認ください。

申込みは、出願を希望する入学者選抜区分の出願期間中に書類と合わせてご提出ください。

### おおたに減免制度の詳細はこちら

[https://www.sapporo-otani.ac.jp/information\\_exam/17151/](https://www.sapporo-otani.ac.jp/information_exam/17151/)

## 高等教育の修学支援新制度について

2020年度から開始した国の高等教育の修学支援新制度に対応する「給付型奨学金と入学科・授業料減免制度」を実施しています。

住民税非課税世帯及びそれに準ずる世帯が対象となりますので、対象世帯の方は申請時期になりましたら所定の手続きを行っていただきますようお願いいたします。

なお、本学への手続きは合格後（入学前）及び入学後にそれぞれ行っていただきます。

### 高等教育の修学支援新制度の詳細はこちら

[https://www.sapporo-otani.ac.jp/information\\_exam/17755/](https://www.sapporo-otani.ac.jp/information_exam/17755/)

# 募集人員

## 札幌大谷大学

学部・学科	入学定員	入試制度									
		総合型 選抜	学校推薦型選抜			一般選抜		大学入学共通テスト利用選抜 <sup>※1</sup>		自己推薦 型選抜	特別選抜 <sup>※2</sup>
			指定校制	公募制	系列校	I期	II期	I期	II期		
芸術学部 音楽学科 ピアノコース 声楽コース 管弦打楽コース 作曲・サウンドクリエイションコース 電子オルガンコース 音楽療法コース 音楽総合コース	60名	20名	10名	5名	10名	5名	3名	3名	2名	2名	若干名

※1 大学入学共通テスト利用選抜は、音楽療法コース、音楽総合コースのみの実施となります。

※2 音楽学科の特別選抜は、社会人・シニア、海外帰国子女、外国人留学生、再入学生を対象とした入学者選抜です。

学部・学科	入学定員	入試制度												
		総合型 選抜	学校推薦型選抜			一般選抜		大学入学共通テスト利用選抜				自己推薦型 選抜	特別 選抜 <sup>※</sup>	
			指定校制	公募制	系列校	I期	II期	実技型		学科型				I期
芸術学部 美術学科 造形表現領域 メディア表現領域	60名	10名	5名	8名	10名	10名	4名	2名	2名	2名	2名	3名	2名	若干名

※ 美術学科の特別選抜は、社会人・シニア、海外帰国子女、外国人留学生、再入学生を対象とした入学者選抜です。

学部・学科	入学定員	入試制度										
		総合型 選抜	学校推薦型選抜				一般選抜		大学入学共通テスト利用選抜			特別 選抜 <sup>※</sup>
			指定 校制	公募制		系列校	I期	II期	I期	II期	III期	
社会学部 地域社会学科	70名	10名	5名	10名	4名							10名

※ 公募制(地域枠)＝公募制(地域学習・地域活動枠)

※ 地域社会学科の特別選抜は、社会人、再入学生を対象とした入学者選抜です。

## 札幌大谷大学短期大学部

学科	入学定員	入試制度									
		総合型 選抜	学校推薦型選抜			一般選抜		大学入学共通テスト利用選抜			特別選抜 <sup>※</sup>
			指定校制	公募制	系列校	I期	II期	I期	II期	III期	
保育科	100名	10名	10名	40名	8名	23名	2名	4名	2名	1名	若干名

※ 保育科の特別選抜は、社会人、海外帰国子女、外国人留学生、再入学生、再チャレンジ生を対象とした入学者選抜です。

# 入学者選抜日程

## 芸術学部 音楽学科

	総合型選抜	学校推薦型選抜			特別選抜	一般選抜	大学入学共通テスト利用選抜	一般選抜	大学入学共通テスト利用選抜	自己推薦型選抜
		指定校制	系列校	公募制		I期		II期		
掲載ページ	24P	26P	32P	29P	41P	34P	37P	34P	37P	39P
出願期間(必着)	①10月11日(月)～10月15日(金) ②11月1日(月)～11月5日(金) ③11月26日(金)～12月2日(木) ④1月7日(金)～1月13日(木) ⑤2月7日(月)～2月10日(木)	11月1日(月)～11月5日(金)				1月11日(火)～1月25日(火)		2月9日(水)～2月22日(火)		3月7日(月)～3月14日(月)
試験日(対面受験)	書類審査	11月20日(土)		11月20日(土)・21日(日)		2月3日(木)・4日(金)	個別の学力検査なし	3月3日(木)・4日(金)	個別の学力検査なし	3月17日(木)
試験日(オンライン等受験)		11月27日(土)				2月4日(金)	2月4日(金)(個別の学力検査なし)	3月4日(金)	3月4日(金)(個別の学力検査なし)	
合格発表(HP/郵送)	①11月1日(月) ②12月8日(水) ③12月22日(水) ④1月26日(水) ⑤2月22日(火)	12月8日(水)				2月15日(火)		3月15日(火)		3月24日(木)
入学手続締切(必着)	①～③1月20日(木) ④⑤3月8日(火)	1月20日(木)				3月8日(火)		3月22日(火)		3月29日(火)

音楽学科	特待生試験
申込期間(必着)	1月11日(火)～1月25日(火)
試験日	2月3日(木)・4日(金)
合格発表(郵送)	2月15日(火)

## 芸術学部 美術学科

	総合型選抜	学校推薦型選抜			特別選抜	一般選抜	大学入学共通テスト利用選抜		一般選抜	大学入学共通テスト利用選抜		自己推薦型選抜	
		指定校制	系列校	公募制		実技型	学科型	実技型	学科型	I期	II期	I期	II期
掲載ページ	68P	70P	74P	72P	85P	76P	79P	81P	76P	79P	81P	83P	
出願期間(必着)	①10月11日(月)～10月15日(金) ②1月7日(金)～1月13日(木)	11月1日(月)～11月5日(金)				1月11日(火)～1月25日(火)		2月9日(水)～2月22日(火)		11月26日(金)～12月2日(木)	3月7日(月)～3月14日(月)		
試験日(対面受験)	書類審査	11月20日(土)		11月21日(日)	11月20日(土)	2月3日(木)・4日(金)	2月3日(木)	個別の学力検査なし	3月4日(金)		個別の学力検査なし	12月12日(日)	3月17日(木)
試験日(オンライン等受験)		11月27日(土)				-			-				
合格発表(HP/郵送)	①11月1日(月) ②1月26日(水)	12月8日(水)				2月15日(火)		3月15日(火)		12月22日(水)	3月24日(木)		
入学手続締切(必着)	①1月20日(木) ②3月8日(火)	1月20日(木)				3月8日(火)		3月22日(火)		1月20日(木)	3月29日(火)		

美術学科	特待生試験
申込期間(必着)	1月11日(火)～1月25日(火)
試験日	2月3日(木)
合格発表(郵送)	2月15日(火)

## 社会学部 地域社会学科

	総合型 選抜	学校推薦型選抜				特別 選抜	一般 選抜	大学入学 共通テスト 利用選抜	一般 選抜	大学入学 共通テスト 利用選抜	大学入学 共通テスト 利用選抜
		指定校制	系列校	公募制			I 期		II 期		III 期
				一般枠	地域枠						
掲載ページ	92P	94P	100P	96P	98P	107P	102P	105P	102P	105P	
出願期間 (必着)	①10月11日(月) ～10月15日(金) ②1月7日(金) ～1月13日(木)	11月1日(月)～11月5日(金)					1月25日(火)～ 2月7日(月)		2月9日(水)～ 2月25日(金)	3月7日(月) ～3月14日 (月)	
試験日 (対面受験)	書類審査	11月20日(土)	11月21日(日)			2月12日 (土)	個別の学力 検査なし	3月4日 (金)	個別の学力 検査なし	個別の学力 検査なし	
試験日 (オンライン等受験)		11月27日(土)									
合格発表 (HP/郵送)	①11月1日(月) ②1月26日(水)	12月8日(水)					2月22日(火)		3月15日(火)	3月24日 (木)	
入学手続締切 (必着)	①1月20日(木) ②3月8日(火)	1月20日(木)					3月8日(火)		3月22日(火)	3月29日 (火)	
地域社会学科		特待生試験				注意事項					
申込期間(必着)		1月25日(火)～2月7日(月)				※令和4(2022)年度大学入学共通テストを必ず受験してください。					
試験日(一次)		個別の学力検査なし									
一次結果発表(郵送)		2月22日(火)									
試験日(二次)		3月3日(木)									
二次結果発表(郵送)		3月15日(火)									

※ 公募制(地域枠)＝公募制(地域学習・地域活動枠)

## 短期大学部 保育科

	総合型 選抜	学校推薦型選抜			特別 選抜	一般 選抜	大学入学 共通テスト 利用選抜	一般 選抜	大学入学 共通テスト 利用選抜	大学入学 共通テスト 利用選抜
		指定校制	系列校	公募制		I 期		II 期		III 期
掲載ページ	112P	114P	119P	116P	125P	121P	123P	121P	123P	
出願期間 (必着)	①11月1日(月)～ 11月5日(金) ②1月7日(金) ～1月13日(木)	11月1日(月)～11月5日(金)				1月11日(火)～ 1月25日(火)		2月9日(水)～ 2月22日(火)	3月7日(月) ～3月14日 (月)	
試験日 (対面受験)	書類審査	11月20日(土)	11月21日(日)			2月4日 (金)	個別の学力 検査なし	3月4日 (金)	個別の学力 検査なし	個別の学力 検査なし
試験日 (オンライン等受験)		11月27日(土)								
合格発表 (HP/郵送)	①12月8日(水) ②1月26日(水)	12月8日(水)				2月15日(火)		3月15日(火)	3月24日 (木)	
入学手続締切 (必着)	①1月20日(木) ②3月8日(火)	1月20日(木)				3月8日(火)		3月22日(火)	3月29日 (火)	
保育科		特待生試験								
申込期間(必着)		1月11日(火)～1月25日(火)								
試験日(一次)		2月4日(金)								
一次結果発表(郵送)		2月15日(火)								
試験日(二次)		2月21日(月)								
二次結果発表(郵送)		2月28日(月)								

# 出願書類一覧

※○は必須 △は該当者のみ。特別選抜の詳細は、入学者選抜区分のページをご覧ください。

## 芸術学部 音楽学科

区分／書類	受験方法	封筒	入学願書	志願票	入学検定料等納付書	調査書	志望理由書	推薦書	受験曲票	伴奏譜	指導者調査票	提出作品	演奏動画	大学入学共通テスト成績請求票	健康診断書		
総合型選抜	—					○									△		
学校推薦型選抜	指定校	対面	紙出願者のみ	Web出願者のみ	紙出願者のみ	○	○	○	△	△	○	△			△		
		オンライン等				○	○	○	△		○	△	△		△		
	公募制	対面				○	○	○	△	△	○	△					△
		オンライン等				○	○	○	△		○	△	△				△
	系列校	対面				○	○	○	△	△	○	△					△
		オンライン等				○	○	○	△		○	△	△				△
一般選抜 I・II	対面				○			△	△	○	△			△			
	オンライン等				○			△		○	△	△		△			
大学入学共通テスト利用型選抜 I・II	—					○					△			○	△		
自己推薦型選抜	対面					○			○	△	○	△			△		
	オンライン等					○			○		○	△	△		△		

※市販の角2封筒を各自準備  
※所定様式「封筒貼付用宛名ラベル」貼付

## 芸術学部 美術学科

区分／書類	受験方法	封筒	入学願書	志願票	入学検定料等納付書	調査書	志望理由書	推薦書	提出作品	自己推薦書	大学入学共通テスト成績請求票	健康診断書		
総合型選抜	—					○						△		
学校推薦型選抜	指定校	対面	紙出願者のみ	Web出願者のみ	紙出願者のみ	○	○	○				△		
		オンライン等				○	○	○					△	
	公募制	対面				○	○	○						△
		オンライン等				○	○	○	○					△
	系列校	対面				○	○	○						△
		オンライン等				○	○	○						△
一般選抜 I・II	対面				○						△			
	オンライン等				○						△			
大学入学共通テスト利用型選抜 I・II	実技型	対面				○					○	△		
		オンライン等				○					○	△		
	学科型	—				○					○	△		
自己推薦型選抜 I・II	対面					○			△	○		△		
	オンライン等					○			△	○		△		

※市販の角2封筒を各自準備  
※所定様式「封筒貼付用宛名ラベル」貼付

社会学部 地域社会学科

区分／書類	受験方法	封筒	入学願書	志願票	入学検定料等 納付書	調査書	志望 理由書	推薦書	作文	課外活動 実績表	大学共通 テスト編録	健康 診断書					
総合型選抜	—	市販の角2封筒を各自準備 ※所定様式「封筒貼付用宛名ラベル」貼付	紙出願者のみ	Web出願者のみ	紙出願者のみ	○						△					
学校推薦型選抜	指定校					対面	○	○	○							△	
						オンライン等	○	○	○							△	
	公募制					一般 枠	対面	○	○	○							△
							オンライン等	○	○	○							△
						地域 枠	対面	○		○	○	○	○	○			△
							オンライン等	○		○	○	○	○	○			△
	系列校					対面	○	○	○							△	
						オンライン等	○	○	○							△	
一般選抜 I・II	対面					○										△	
	オンライン等					○	○									△	
大学入学共通テスト利用型選抜 I・II・III	—													○	△		

※ 公募制(地域枠)＝公募制(地域学習・地域活動枠)

短期大学部 保育科

区分／書類	受験方法	封筒	入学願書	志願票	入学検定料等 納付書	調査書	志望 理由書	推薦書	受験 曲票	演奏 動画	大学共通 テスト編録	健康 診断書					
総合型選抜	—	市販の角2封筒を各自準備 ※所定様式「封筒貼付用宛名ラベル」貼付	紙出願者のみ	Web出願者のみ	紙出願者のみ	○						△					
学校推薦型選抜	指定校					対面	○	○	○							△	
						オンライン等	○	○	○							△	
	公募制					一般 枠	対面	○		○	△	△					△
							オンライン等	○		○	△	△					△
						系列校	対面	○	○	○							△
							オンライン等	○	○	○							△
	一般選抜 I・II					対面	○										△
						オンライン等	○										△
大学入学共通テスト利用型選抜 I・II・III	—													○	△		

# 教育目標及びアドミッションポリシー

## 芸術学部 音楽学科

### 教育目標

1. 西洋音楽に関わる演奏・創作・教育・研究の多様な分野において、北海道ひいては我が国の音楽文化の発展を担う人材を育成する。
2. 演奏技能教育のみならず専門教養教育を重視し、音楽文化の普遍的価値に対する深い造詣をもった音楽家、教育者、研究者などを育成する。

### アドミッション・ポリシー

#### 1 大学教育を通じて発展・向上させる能力

芸術学部音楽学科では、北海道における4年制の高等教育研究機関として、創作・教育・研究・応用に関わる幅広い学びの分野を設け、将来は、音楽を通して幅広く社会貢献できる人材の育成をめざしています。そのために本学科では、西洋音楽の伝統を通して培われた専門的な技術と知識を修得するとともに、さまざまな合奏・アンサンブル・集団セッションや美術学科との共同制作を通して、創造的なコミュニケーション能力と協働性を発展させます。さらに、これらの知識と技術が生きた経験に結びつくように、外部での発表や実習の機会を通して専門的な能力を活用し、さまざまなニーズに応じて社会に貢献できる能力を向上させます。

#### 2 入学者に求める能力

##### 【知識・技能】

- ・レベルの高低やジャンルの別を問わず、音楽活動に必要な基礎的な知識と技術を有していること。
- ・音楽を通じた社会貢献の意義を理解するために、高等学校での幅広い学習内容を習得していること。

##### 【思考力・判断力・表現力】

- ・現代の社会や文化のなかで音楽が果たすべき役割や意義について関心をもち、自分自身が果たすことのできる課題を考え、演奏・創作・発表等の方法で表現できること。

##### 【主体性・多様性・協働性】

- ・合奏・合唱等の音楽の団体活動やボランティア活動の経験を有し、多様な価値観や視点をもつ人々との協働による音楽活動の意義を理解し、積極的に参加する意欲を有していること。

#### 3 入学者選抜ごとの要件

本学科では、多様な価値観や経験をもつ学生を幅広く選抜するために、次のような選抜試験で評価します。

##### 【総合型選抜】

音楽に取り組んできた時間が短く、実技や専門的な知識については課題を十分にこなす準備ができていなくても、音楽そのものに対する強い関心や情熱はもちろん、音楽療法や音楽教育での音楽による人と人との多様なコミュニケーションや、社会での音楽活動を支えるスタッフの仕事などに興味や関心をもち、本学での学修や将来の進路について強い意欲と明確なヴィジョンをもって、入学前教育や入学後の学修に積極的に取り組む学生が対象です。そのために、本学教員との面談を通して自己アピールしてもらい、実技レッスンを通して本学での学びに対する適性を診断します。

##### 【学校推薦型選抜（指定校／公募）】

本学科の掲げる教育目標やカリキュラムの特徴を理解・共感し、意欲的に学修する学生が対象です。そのために、入学後の学修に必要な基礎的な実技と知識の能力を身に付けていることが求められます。また口頭試問と作文では、出願書類に基づいて、高校での学業成績や勉学態度、また音楽に関わる部活動や学外での活動実績を評価するほか、本学での学びへの意欲や目的意識を強く有しているかどうか評価します。

##### 【一般選抜】

すでに入学後の学修に必要な基礎的な実技と知識の能力を十分に身に付けており、入学後は、将来の目標に向かって自分自身の可能性を積極的に追究していくことを目指す学生が対象です。そのために、実技課題や楽典等による専門的な技能や知識を問う科目を設けています。また、小論文および作文によって、与えられた課題について論理的に判断し、自分の考えを明確に主張できる能力が求められます。

# 芸術学部 美術学科

## 教育目標

1. 美術やデザインに関わる創作・教育・研究の各領域における多様な分野において、北海道ひいては我が国の芸術、文化の発展に寄与貢献する人材を育成する。
2. 技術のみならず知識や教養を重視し、芸術・文化の普遍的価値に対する深い造詣をもった美術家、デザイナー、教育者、研究者らを育成する。

## アドミッション・ポリシー

### 1 大学教育を通じて発展・向上させる能力

芸術学部美術学科では、ファインアートやデザイン・メディア表現に関わる創作・教育・研究の各領域における分野において、北海道ひいては我が国の芸術・文化に寄与貢献できる人材の育成をめざしています。本学科ではとりわけ美術の専門教育を通し、手仕事の確かさを尊重し、作品が完成に至るまでの忍耐力や技術を磨き、表現の礎を築きます。デザイン・メディア系列の授業では時代趨勢に敏感であり、独自の美意識とオリジナリティを発展、向上させていく能力を養います。また、他学科との共同制作を通し、公共性と協調性を持ちながら課題を解決していく能力など、卒業後の社会で求められるさまざまな状況に対応できる才能を育みます。

### 2 入学者に求める能力

#### 【知識・技能】

- ・創造性豊かな芸術活動や社会貢献を果たすための要素として、高等学校での幅広い学習内容を習得していること。
- ・国内外の芸術や文化に関する知識や関心があり、同時に美術のみならず、現代社会に目を向ける幅広い視野を有していること。

#### 【思考力・判断力・表現力】

- ・たゆまなく変化し続ける美術やデザインの役割について考え、適宜判断し、その中で自身が果たすべき役割を考え、的確に表現できること。

#### 【主体性・多様性・協働性】

- ・異なった文化に寛容で、さまざまな価値観・時代感覚を受け入れる柔軟な感性を有していること。
- ・他者とのコミュニケーションを尊び、公共性と協調性を持ちながら課題を解決していくことができること。

### 3 入学者選抜ごとの要件

本学科での修学に必要な上記の能力を確認するために、以下の選抜方法で評価します。

#### 【総合型選抜】

美術の経験が少ない、あるいは無い場合でも、高等学校における諸活動の実績等を「自己表現」を通じて多面的・総合的に評価し、本学での学びへの関心・意欲の高い者を診断します。自己表現とは、エントリーファイルにまとめた実績等を面接官の前でプレゼンテーションすることを言います。自己表現をもとに入学後の計画や将来の進路について面接質問を行います。また、エントリー前にオープンキャンパスでの体験授業を受講してもらい、本学での学びに対する適性を診断します。

#### 【学校推薦型選抜（指定校／公募）】

調査書・推薦書、志望理由書を通して、高校での学業成績や学習態度、美術に関わる学習や活動実績を評価します。推薦型選抜では美術・デザイン・メディア系列での素養が認められることが前提となり、指定校では面接、公募では提出作品と面接を課します。提出作品は基礎力と独自性を評価し、面接では質疑応答を通じて、本学科での創作意欲や抱負と総合的な思考力・表現力を主に評価します。

#### 【一般選抜】

##### <一般選抜>

実技試験と国語総合を課します。入学後の修学に必要な日本語能力を国語総合に求め、実技では美術全般を学ぶ上で必要な「観察力・構成力・表現力」の基礎が身についているかを評価します。完成されたテクニックの総体をみるのではなく、受験生が出題に対し、自らの判断と思考によって新たな挑戦をしているか、発見への努力をしているか、という点を評価します。

##### <自己推薦型選抜>

面接試験に加え、提出作品または小論文のいずれか1つを選択する選抜方式です。小論文では一般教養・読解力・論理的思考力・文章表現力が身についているかを評価します。一方、提出作品では基礎力や表現力と共に独自性を評価します。

# 社会学部 地域社会学科

## 教育目標

1. 地域社会の内発的な発展を担う人材を育成する。
2. 民間部門及び公共部門において、地域発展の中核を担うための行動力と実践力を備えた人材を育成する。
3. 「地域を愛し、地域を学び、地域を支える」という意識を基本に、キャリア教育を内包した実践的な教育を行う。

## アドミッション・ポリシー

### 1 大学教育を通じて発展・向上させる能力

社会学部地域社会学科では、地域社会の内発的な発展を担う人材を育成することをめざしています。そのために、本学科では、社会学の諸分野における専門的知識を修得するとともに、地域社会への参加および調査を中心とした学びを通じて、主体的に課題を発見していく能力、課題解決に向けて貢献する姿勢、多様な人びとと協働して目的達成に取り組むマネジメント能力などの能力や資質を発展・向上させます。また、人間関係や社会のしくみへの洞察力、専門的知識をニーズに応じて活用していける応用力、コミュニケーション能力や社会性など、卒業後の社会で求められる汎用的な能力を向上させます。

### 2 入学者に求める能力

#### 【知識・技能】

- ・高等学校での幅広い学習内容を習得し、一定レベルの基礎的な知識と技能を備えていること。
- ・特に、日本語による基本的な文章を作成する技能を身につけていること。

#### 【思考力・判断力・表現力】

- ・高等学校での学習を通して、科学的、論理的な思考力の基礎を身につけていること。
- ・社会への参加や調査の成果を共有する上での、一定レベルの言語表現能力を備えていること。

#### 【主体性・多様性・協働性】

- ・地域社会の課題解決や地域社会への貢献に向けた積極的な態度を備え、地域社会について継続して学ぼうとする強い意志を持っていること。
- ・多様な視点や価値観を受け入れ、多様な人びとと協働していこうとする姿勢を備えていること。

### 3 入学者選抜ごとの要件

本学科での修学に必要な上記の能力を確認するために以下の選抜方法で評価します。

#### 【総合型選抜】

面談に基づき、本学科での学修に取り組む意欲や必要となる基礎的学力をもった学生を求めます。エントリーに先立ってオープンキャンパスでのフィールドワークまたはグループワークに参加してもらい、面談では地域社会の課題発見と課題解決に求められる自発性、協調性、問題意識、課題準備に取り組む姿勢と学習への意欲や抱負を評価します。合わせて高校での学業成績も評価の対象とします。

#### 【学校推薦型選抜（指定校／公募）】

調査書・推薦書、志望理由書を通して、高校での学業成績や勉学態度、地域に関わる学習や活動実績を評価します。小論文試験または作文試験では、社会科学を学ぶために求められる読解力や論理的な文章を作成する技能や表現力をはかります。面接・口頭試問では質疑応答を通して、本学科での学習意欲や抱負と総合的な思考力・表現力を評価します。

#### 【一般選抜】

必須科目の国語と英語及び選択科目による学力試験または大学入学共通テストの成績に基づき、入学後の学習に必要な基礎的な学力を確認します。また、各種大会や顕彰等の記録、資格・検定試験の結果など高校時代の活動実績を評価するために、調査書、活動報告書に基づいて加点方式で評価します。

# 短期大学部保育科

## 教育目標

札幌大谷大学短期大学部保育科は、建学の精神である「生き切れない命は一つもない」という理念により、一人も取りこぼさない教育、選別をしない教育、裁かない教育を行い、幼児教育・保育に関する専門的知識と技術を修得し、得意分野を持ち、実践力を身につけた感性豊かな保育者の養成を目指します。下記の能力を身につけて所定の単位を修得した場合に短期大学士を授与します。

## アドミッション・ポリシー

### 1 大学教育を通じて発展・向上させる能力

札幌大谷大学短期大学部保育科では、幼児教育・保育に関する理論と実践のための技術、子どもの成長・発達についての専門的知識を修得した感性豊かな保育者を養成します。その中で特に、各々の関心に基づく得意分野を持ち、学んだことを保育の現場で活かすことのできる実践力を身につけることを重視しています。

### 2 入学者に求める能力

#### 【知識・技能】

- ・高等学校の幅広い学習内容を習得していること。
- ・保育に関する専門的知識を学ぶための基礎的能力を身につけていること。

#### 【思考力・判断力・表現力】

- ・文章表現のための基礎的な能力を有していること。
- ・自分なりの考えを形成し、他者に伝えるための能力を有していること。
- ・さまざまな方法で自己を表現するスキルを有していること。

#### 【主体性・多様性・協働性】

- ・保育科において学修を継続することに強い意欲を有していること。
- ・保育に関連する社会の問題への関心と、社会に貢献しようという目的意識を有していること。

### 3 入学者選抜ごとの要件

保育科での修学に必要な上記の能力を確認するために以下の選抜方法で評価します。

#### 【総合型選抜】

高等学校の幅広い学習内容を習得していることに加え、保育に対する意欲や関心を抱き、現代社会の多様な問題に向けて取り組む意識をもち、本学での学修に意欲を持っていること。また、保育に留まらず、多様な保育に関する文化的背景や歴史に関心をもち、幅広い経験を学びたい姿勢を有しているかを評価します。多様な人とのコミュニケーション力、入学後の将来計画、進路についても面接を通して評価します。特に子どもに関することを学びたいという気持ちを持っている学生が対象です。

#### 【学校推薦型選抜（指定校／公募）】

高等学校の幅広い学習内容を習得していることに加え、文章を読んで考え、表現する基礎的能力を有していることや、歌唱、絵画、器楽などによる、自己表現のスキルを有していることを求めます。また、保育に関連する社会の問題への関心と保育に関する分野で社会に貢献しようという目的意識、保育科において学修を継続することへの強い意欲を有しているかどうかを評価します。高等学校での学習や課外活動等の実績も評価の対象とします。

#### 【一般選抜】

高等学校の幅広い学習内容を習得していること、中でも、国語・外国語・社会・理科などの教科の学習を通して、保育に関する専門的知識を学ぶための基礎的能力を身につけ、さらに自分なりの考えを形成し、それを他者に伝えるための表現能力を有していることを求めます。また、保育に関連する社会の問題への関心と保育に関する分野で社会に貢献しようという目的意識、保育科において学修を継続することへの強い意欲を有しているかどうかを評価します。

# 入学検定料等について

2022年度  
大学入学共通テスト利用選抜  
入学検定料無料！

1. 出願時に納付いただく入学検定料等は、出願方法（紙またはWeb）により異なります。
2. 新型コロナウイルス感染症の影響を踏まえた特別措置として、大学入学共通テスト利用選抜（実技型を除く）の入学検定料を2022年度入学者選抜受験者については無料とします。

## 入学検定料等

	紙出願			Web出願			
	入学検定料	受験票・受験番号 通知票送料	計	入学検定料	事務手数料	受験票・受験番号 通知票送料	計
①②～⑦以外の区分 【単願】	30,000円	374円	30,374円	28,000円	550円	374円	28,924円
②大学入学共通テスト 利用選抜【単願】	0円	0円	0円	0円	0円	0円	0円
③大学入学共通テスト 利用選抜（実技型） 【単願】	12,000円	374円	12,374円	10,000円	550円	374円	10,924円
④一般選抜、大学入学 共通テスト利用選抜 【併願】	30,000円	374円	30,374円	28,000円	550円	374円	28,924円
⑤一般選抜、大学入学 共通テスト利用選抜 （実技型）【併願】	42,000円	374円	42,374円	38,000円	990円	374円	39,364円
⑥学校推薦型選抜 （系列校）【単願】	15,000円	374円	15,374円	13,000円	550円	374円	13,924円
⑦特待生試験 （既合格者）	5,000円	374円	5,374円	3,000円	550円	374円	3,924円

## 調査書等の活用について

提出された調査書及び推薦書等は、各入学者選抜の合否判定時に活用します。ただし、点数化は行いません。また、入学後の学修指導の参考とするほか、入学者選抜制度の検証資料とします。

## 共通注意事項及び感染症対策について

1. 提出された出願書類並びに納付された入学検定料及び入学料は返却しません。
2. 試験当日、試験室の換気のため窓の開放等を行う時間帯があるため、時期によっては上着など暖かい服装をしてきてください。
3. 学生食堂の営業は行いません。また、試験終了まで学外へ出ることは認めません。必要な場合は昼食を持参してください。
4. 感染症拡大防止の観点から、保護者控室を設置しません。付き添いが必要な場合は、入試広報課宛にお電話にてお申し出ください。
5. 症状の有無にかかわらず各自マスクを持参し、試験場では着用願います。休憩時間や昼食時等における他者との接触、会話を控えてください。また、学内でマスクを廃棄することはできません。
6. 新型コロナウイルス等に罹患し、試験日までに医師が治癒したと診断していない者や、試験日直前に保健所等から濃厚接触者に該当すると診断された者は受験できません。  
ただし、濃厚接触者のうちPCR検査の結果が陰性かつ発熱、咳等の症状がない場合は、別室で受験が可能ですので、入試広報課までご連絡ください。
7. 継続して発熱・咳等の症状のある受験生は、入試広報課までご連絡ください。症状がある状態での来学はお控えください。
8. 上靴は必要ありません。

# オンライン等受験について

本学では、対面受験のほか、オンライン等を利用した受験も可能となっております。

希望の受験方法（対面／オンライン等）は出願時に選択していただきます。

オンライン等を選択された場合、面接がある入学者選抜については、面接はオンライン会議システム Zoom を利用して行います。

Zoomを利用する場合、以下の5つの設備が必要となりますので、あらかじめご確認いただきますようお願いいたします。

- ・インターネット接続
- ・端末（パソコン・タブレット・スマートフォン）
- ・スピーカー（内蔵・イヤホン端子）
- ・マイク（内蔵・外付け）
- ・Webカメラ（内蔵・外付け）

## 1. オンライン面接の流れについて

- (1) 出願受付後、ご記入いただいた電子メールアドレスにオンライン受験（面接）の選考日時等、URL等詳細を、受験日の3日前までにお送りします。受領確認のため、必ずメール受信後、空メールをご返信ください。なお、受験日の3日前になってもメールが届かない場合は、入試広報課までご連絡ください。また、パソコン、スマートフォン、タブレットで使用できるアドレスをご記入ください。
- (2) 当日は、(1) で受信したメールに記載のURLをクリック後、「コンピューターでオーディオに参加」をクリックし、音声とカメラをオンにしてください。なお、「ミーティングのホストは間もなくミーティングの参加を許可します。もうしばらくお待ちください。」と表示された場合は、そのままお待ちください（当日の状況により開始時刻が多少遅れる可能性もあります）。※面接開始10分前までに入室をしてください。
- (3) 面接開始10分前頃に一度映像、音声の確認をさせていただきます。その後、予定時刻になりましたら面接が始まります。
  - ※1 当日の状況により開始時刻が多少遅れる可能性もありますので、お含みおきください。
  - ※2 ニックネーム等ではなく、必ず本名で入室してください。
  - ※3 面接中のバーチャル背景の使用は認めません。
  - ※4 当日の面接中、受験生と第三者が同じ部屋にいることは認めません。
  - ※5 問題が発生した場合、入試広報課（tel:011-742-1643）までご連絡ください。

## 2. データの提出について

小論文、作文、作品、課題等のデータの提出先等は以下のとおりです。

詳細は、試験問題をメールする際にお知らせします。

### 提出先

札幌大谷大学 入試広報課（入学者選抜受付担当）  
nyushi-senbatsu@sapporo-otani.ac.jp

### 提出期限

各入学者選抜区分のページをご確認ください。

## 3. データを送信する電子メールアドレスについて

小論文、作文、課題、画像、動画等のデータを電子メールにより提出する場合、受領の混乱を避けるため、送信元のメールアドレスは必ず願書に記載したアドレスと同じものにしてください。

## 4. 提出物のデータ受領確認について

小論文、作文、課題、画像、動画等のデータを電子メールにより提出した場合、送信元のメールアドレス宛てにデータを受領した旨を連絡いたします。

送信日から2日（土日祝日の日数を除く）経っても確認メールが届かない場合は、入試広報課までご連絡ください。

## 5. 演奏動画データの提出について（音楽学科、保育科）

### (1) 提出方法

演奏動画データの提出方法は以下の1～4のいずれかとします。

- 1 動画データを保存したUSBメモリまたはDVD-Rを郵送により提出する。
- 2 電子メールにより動画データを添付のうえ提出する。
- 3 YouTubeに動画データをアップロード（限定公開）したうえで、そのURLを電子メールにより通知する。

4 オンラインストレージサービス（firestorage、GigaFile便等）に動画データをアップロードしたうえ、そのURLを電子メールにより通知する。

(2) 提出先

〒065-8567 札幌市東区北16条東9丁目1番1号

札幌大谷大学 入試広報課（入学者選抜受付担当）

nyushi-senbatsu@sapporo-otani.ac.jp

(3) 提出期限

各入学者選抜区分の出願締切日と同日17：30まで

(4) 注意事項

- ・動画は、この受験のために新たに収録してください。
- ・演奏前後のお辞儀、氏名、曲名の申告などは不要です。また、服装等は自由とします。
- ・動画データの拡張子は、mov、mp4、avi、wmvのいずれかとします。
- ・USBメモリまたはDVD-Rを郵送により提出した場合、メディアは返却しません。
- ・電子メールにより動画データを提出する場合、本学が受信できる容量の上限は25MBとなりますので、上限を超える場合は、他の方法により提出してください。
- ・動画データは未編集のものとし、映像と音声は同時に収録してください。演奏中の手や口の動きと音が明らかに一致していないと判断された場合は、審査の対象外とします。
- ・複数曲を演奏する場合はカメラを止めずに続けて演奏し、ひとつの動画データに収めてください。
- ・ビデオカメラに音声ボリュームを自動的に調節する機能が付いている場合は、演奏の抑揚が無くなるため、使用しないでください。
- ・音量が極端に小さい（または大きい）状態とならないよう、また、極力反響を防ぎ、雑音が入らない状態となるようご注意ください。
- ・提出後の動画データの差し替えは認めません。
- ・提出する動画の元データは、受験が終わるまでは手元に残しておいてください。
- ・オンラインストレージサービスに動画データをアップロードし、パスワードをかける場合は、必ずそのパスワードも本学へお知らせください。また、アップロードの際、保存期間は7日以上または無制限としてください。
- ・楽器別の注意事項は以下のとおりとなります。

(ピアノ、電子オルガン)

- ・ピアノを選択する者について、使用するピアノはグランドピアノ、またはアップライトピアノとします。電子ピアノの使用は認めません。
- ・演奏者の顔と手元が常に明確に映る角度で、演奏者の右側からカメラのアングルを固定して撮影してください。

(声楽、歌唱)

- ・演奏者の上半身が常に明確に映る角度で、カメラのアングルを固定して撮影してください。
- ・演奏にあたり、伴奏者を付けても構いません。ただし、伴奏者の手配は受験生自身が行ってください。

(管弦打楽器)

- ・演奏者の顔と手元、楽器全体が常に明確に映る角度で、カメラのアングルを固定して撮影してください。

## 6. 作品画像、映像データの提出について（美術学科）

美術学科「提出作品について」をご確認ください。

## 7. 絵画画像データの提出について（保育科）

(1) 提出方法

絵画画像データの提出方法は以下の1、2のいずれかとします。

- 1 電子メールにより画像データを添付のうえ提出する。
- 2 オンラインストレージサービス（firestorage、GigaFile便等）に画像データをアップロードしたうえ、そのURLを電子メールにより通知する。

(2) 注意事項

- ・提出後の画像の差し替えは認めません。
- ・提出する画像の元データは、受験が終わるまでは手元に残しておいてください。
- ・オンラインストレージサービスに画像をアップロードし、パスワードをかける場合は、必ずそのパスワードも本学へお知らせください。また、アップロードの際、保存期間は7日以上または無制限としてください。

## 合理的配慮を必要とする入学志願者の事前相談について

障がい等の理由により、受験上及び修学上の合理的配慮を必要とする場合には、出願に先立ち、入試広報課（電話011-742-1643）に連絡し、事前相談をしてください。

この事前相談は、受験者の負担軽減や他の受験者に比べて不利にならないよう配慮するために行うものであり、相談することにより受験者に不利益を与えるものではありません。事前相談の内容によっては、「健康診断書（本学所定様式）」または「障害者手帳」等の資料の提出を求められる場合があります。

また、大学入試センターから「受験上の配慮事項審査結果通知書」が発行されている場合はそのコピーも併せて提出してください。

## 新型コロナウイルス感染症等罹患者の再受験料（入学検定料）について

本学の入学者選抜に出願したものの、新型コロナウイルス感染症等の罹患を理由に受験ができなかった場合、改めて他選抜に出願したときの入学検定料は徴収いたしません。追加の受験料を納付せずに、別日程への受験の振替が可能となります。

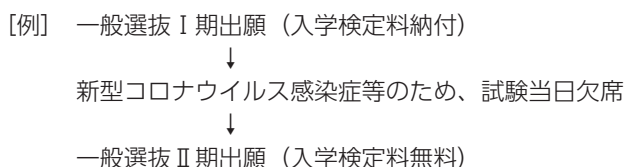

**【手続き】** 別の入学者選抜の出願期間中に診断書等を提出してください。

**【提出書類】** 新型コロナウイルス感染症等に罹患したことを証明できる書類（診断書等）

## 被災した志願者及び入学予定者に対する特別措置について

本学では、大規模災害により被災した志願者及び入学予定者に対して、下記のとおり特別措置を実施します。

### 1. 対象者

2022年度本学入学者選抜志願者のうち、本人または家計支持者が居住する家屋が、入学予定年月日（2022年4月1日）から遡り、1年以内に災害救助法適用地域に指定された者

### 2. 特別措置及び対象

- (1) 入学検定料・特待生検定料・入学料の免除…本人または家計支持者が居住する家屋が「全壊」または「大規模半壊」した者
- (2) 入学検定料・特待生検定料の免除…本人または家計支持者が居住する家屋が「半壊」した者

### 3. 提出書類

(1) 入学検定料等免除申請書 (2) 罹災証明書（「全壊」「大規模半壊」「半壊」等、家屋の被害状況が分かるものに限る。） (3) 返還請求書（検定料納付済の場合）

※ (1) (3) は本学ホームページからダウンロードしてください（本学から様式を郵送することも可能です。郵送希望の場合はお問合せください）。

### 4. 提出時期

受験を希望する入学者選抜の出願時期と同一

### 5. 提出方法

出願書類に同封のうえ提出すること（入学検定料の納付は不要）。

# 入学者選抜会場（対面受験者）

札幌市東区北16条東9丁目1番1号

札幌大谷大学A棟・・・短期大学部保育科

札幌大谷大学C棟・・・芸術学部音楽学科・美術学科、社会学部地域社会学科

※試験会場の事前公開（下見）は行いません。

## 合格発表について

合否については、以下の方法で発表します。

なお、掲示での発表は行いません。また、電話による合否の問合せには一切応じません。

### ●郵送

本人（専願の場合は出身学校長も含む）に合否結果を速達で通知します。

なお、合格発表日が発送日となるため、必ずしも到着日になるとは限りませんので、ご注意ください。

### ●ホームページ

ホームページにより合格者の受験番号をPDFファイルにより公開します。

※総合型選抜エントリーの診断結果通知及び特待生試験の合否結果通知については郵送のみとし、ホームページでの公開は行いません。

## 繰上合格について

合格者の手続締切後、欠員が生じた場合は、随時発表した補欠順位に従って繰上合格となります。

補欠者は、合格者の入学手続状況により欠員が生じた場合に繰上合格となる可能性のある候補者のことを指します。補欠者の発表は合格発表と同時に行い、補欠順位明記の「補欠通知書」を送付します。欠員が生じた場合は、対象者に電話で連絡を行い、入学の意志を確認した後に、入学手続書類を送付します。

なお、補欠者として通知された場合でも、合格者の手続状況によっては繰上合格にならない場合もあります。

※芸術学部美術学科については、入学の意志確認のうえ、出願時に志望していない領域に繰上合格となる場合があります。

## 授業料等の納付の延期について

---

本学が行う出願資格に「本学専願の者」とある入学者選抜以外に合格し、他大学の合格発表の日程により手続き間に合わないなどの理由で延納を希望する者に限り、入学料以外の手続締切日を2022年3月29日（火）まで延期することができます。延期を希望する場合は、入試広報課にお問合せください。

## 入学辞退について

---

入学手続き（入学料納付）後、事情により入学できなくなった場合は、速やかに入試広報課に連絡し、「入学辞退届」、「学費・委託諸費返還請求書」を請求のうえ、2022年3月29日（火）までに提出してください。

納付済みの入学料を除く学費・委託諸費を銀行振込みにより返金いたします。

ただし、振込みに係る手数料はお客様負担とさせていただきます。

なお、学校推薦型選抜等、出願資格に「本学専願の者」とある場合は、原則として辞退は認められません。

## 入学許可書及び入学前課題について

---

本学合格後、入学手続き（入学料及び学費・委託諸費の納付）が済んだ者に対し、入学手続き締切日から原則10日以内に入学許可書、入学前課題（有無は受験区分による）等の書類を発送いたします。

## 入学者選抜に係る成績開示について

---

本学では、次のとおり個別学力検査等の個人成績を、不合格者についてのみ、受験者本人からの申し込みに基づき開示します。

なお、個人情報の保護のため、代理人による申込はできません。

以下の入学者選抜の不合格者について、入学者選抜の科目別得点を開示します。

- ・一般選抜（Ⅰ・Ⅱ期）※学科試験のみ
- ・保育科特待生試験（1次）

**【請求期間】** 2022年5月9日（月）～2022年5月31日（火）必着

**【請求方法】** 以下の書類を本学入試広報課へ提出すること。

- ・成績開示請求書（大学ホームページからダウンロード）
- ・身分を証明する書類の写し（健康保険証・運転免許証・学生証・受験票・受験番号通知票（札幌大谷大学発行のもの）で氏名・生年月日が記載されているもの。受験票・受験番号通知票は生年月日が記載されていませんが、身分を証明する書類に含みます。）
- ・返信用封筒（長型3号。84円分の切手を貼付のうえ、朱書きで「成績開示請求書在中」と明記すること。）

※請求書の様式等は、2022年4月下旬頃、本学ホームページに掲載します。

**【通知日】** 2022年6月上旬

# 芸術学部音楽学科

- ・ 総合型選抜
- ・ 学校推薦型選抜（指定校制／公募制／系列校）
- ・ 一般選抜Ⅰ期・Ⅱ期
- ・ 大学入学共通テスト利用選抜Ⅰ期・Ⅱ期
- ・ 自己推薦型選抜
- ・ 特別選抜（社会人・シニア／海外帰国子女／外国人留学生／再入学）

## 音楽学科共通注意事項

---

### 1. コースの変更について

入学後に専攻コースの変更ができます。希望者は1年次から2年次及び2年次から3年次へ進級する際に、各コース所定の試験を受験し、そのコースで学んでいくのに十分な学力を有すると認められた場合のみ可能です。ただし、音楽療法コースへ変更の場合は、所定の科目の単位を修得している必要があります。

### 2. 楽器の使用について

- (1) コントラバス・ハープ及び小太鼓については、本学の楽器または自己所有の楽器のいずれかで受験できます。本学の楽器を使用する場合は受験曲票の「大学楽器利用」欄を「1. する」としてください。
- (2) ピアノ・電子オルガン・マリンバ・ティンパニは本学の楽器を使用します。それ以外の楽器で受験の方は、各自持参してください。

## 音楽学科過去問題

---

過去問題はホームページをご確認ください。

<https://www.sapporo-otani.ac.jp/department/music/admission#question>

# コース別／入学者選抜区分別 選抜内容一覧

コース	選抜区分	受験方法	科目											
			楽典	聴音	実技	演奏動画	提出作品	和声	作文	面接	口頭試問	小論文	その他	
ピアノ	学校推薦型選抜(指定校制)	対面		○	○						○	○		
		オンライン等				○					○	○		
	学校推薦型選抜(公募制)	対面	○	○	○						○	○		
		オンライン等	○			○					○	○		
	学校推薦型選抜(系列校)	対面			○						○	○		
		オンライン等				○					○	○		
	一般選抜Ⅰ期・Ⅱ期	対面	○	○	○						○		○	
		オンライン等	○			○					○		○	
自己推薦型選抜	対面									☆				
	オンライン等				○					○				
特別選抜	対面	○	○	○				○	○	○				
	オンライン等				○			○	○	○				
特待生と一般選抜Ⅰ期	対面	○	○	○						○		○		
	対面			○						○				
声楽	学校推薦型選抜(指定校制)	対面			○						○	○		
		オンライン等				○					○	○		
	学校推薦型選抜(公募制)	対面	○		○						○	○		
		オンライン等	○			○					○	○		
	学校推薦型選抜(系列校)	対面			○						○	○		
		オンライン等				○					○	○		
	一般選抜Ⅰ期・Ⅱ期	対面	○		○						○		○	
		オンライン等	○			○					○		○	
自己推薦型選抜	対面									☆				
	オンライン等				○					○				
特別選抜	対面	○		○				○	○	○				
	オンライン等				○			○	○	○				
特待生と一般選抜Ⅰ期	対面	○		○						○		○		
	対面			○						○				
管弦打楽	学校推薦型選抜(指定校制)	対面			○						○	○		
		オンライン等				○					○	○		
	学校推薦型選抜(公募制)	対面	○		○						○	○		
		オンライン等	○			○					○	○		
	学校推薦型選抜(系列校)	対面			○						○	○		
		オンライン等				○					○	○		
	一般選抜Ⅰ期・Ⅱ期	対面	○		○						○		○	
		オンライン等	○			○					○		○	
自己推薦型選抜	対面									☆				
	オンライン等				○					○				
特別選抜	対面	○		○				○	○	○				
	オンライン等				○			○	○	○				
特待生と一般選抜Ⅰ期	対面	○		○						○		○		
	対面			○						○				
作曲・サウンドクリエイション	学校推薦型選抜(指定校制)	対面		※1	※1			○		※1	○	○		※1
		オンライン等				△	○			△	○	○		
	学校推薦型選抜(公募制)	対面	○	※1	※1			○		※1	○	○		※1
		オンライン等	○			△	○			△	○	○		
	学校推薦型選抜(系列校)	対面						○			○	○		
		オンライン等						○			○	○		
	一般選抜Ⅰ期・Ⅱ期	対面	○	※1	※1			○		※1	○		○	※1
		オンライン等	○			△	○			△	○		○	
自己推薦型選抜	対面						○			☆				
	オンライン等						○			○				
特別選抜	対面	○	※1	※1			○		◎※1	○			※1	
	オンライン等				△	○			◎△	○				
特待生と一般選抜Ⅰ期	対面	○	※1	△			△	△	△	○		○	※1	
	対面			△			△	△	△	○				

コース	選抜区分	受験方法	科目											
			楽典	聴音	実技	演奏動画	提出作品	和声	作文	面接	口頭試問	小論文	その他	
電子オルガン	学校推薦型選抜(指定校制)	対面		※2	○						○	○		※2
		オンライン				○				○	○			
	学校推薦型選抜(公募制)	対面	○	※2	○						○	○		※2
		オンライン	○			○				○	○			
	学校推薦型選抜(系列校)	対面			○						○	○		
		オンライン				○				○	○			
	一般選抜Ⅰ期・Ⅱ期	対面	○	※2	○						○		○	※2
		オンライン	○			○				○		○		
自己推薦型選抜	対面									☆				
	オンライン				○				○					
特別選抜	対面	○	※2	○					○	○			※2	
	オンライン				○				○	○				
特待生と一般選抜Ⅰ期	対面	○	※2	○						○		○	※2	
	オンライン													
特待生	対面			○						○				
	オンライン													
音楽療法	学校推薦型選抜(指定校制)	対面								○	○	○		
		オンライン								○	○	○		
	学校推薦型選抜(公募制)	対面	○								○	○	○	
		オンライン	○								○	○	○	
	学校推薦型選抜(系列校)	対面									○	○	○	
		オンライン									○	○	○	
	一般選抜Ⅰ期・Ⅱ期	対面	○								○	○		○
		オンライン	○								○	○		○
大学入学共通テスト利用選抜Ⅰ期・Ⅱ期	—									※3			※3	
自己推薦型選抜	対面									☆				
	オンライン				○					○				
特別選抜	対面	○							◎	○				
	オンライン								◎	○				
音楽総合	学校推薦型選抜(指定校制)	対面			△					△	○	○		
		オンライン			△					△	○	○		
	学校推薦型選抜(公募制)	対面	○		△						△	○	○	
		オンライン	○		△						△	○	○	
	学校推薦型選抜(系列校)	対面			△						△	○	○	
		オンライン			△						△	○	○	
	一般選抜Ⅰ期・Ⅱ期	対面	○		△						△	○		○
		オンライン	○		△						△	○		○
大学入学共通テスト利用選抜Ⅰ期・Ⅱ期	—									※3			※3	
自己推薦型選抜	対面									☆				
	オンライン				○					○				
特別選抜	対面	○		△					◎△	○				
	オンライン			△					△	○				

※1 ①～⑤から一つ選択 ①ピアノ ②聴音 ③視唱 ④伴奏付け ⑤作文

※2 ①②から一つ選択 ①聴音 ②視唱

※3 大学入学共通テストの得点及び(オンライン)面接

☆の面接はレッスン形式/△はいずれかを選択/◎は必須の作文とコース別の作文の2つを受験する場合がある。

一般選抜Ⅰ期と併せて特待生試験に申込みをする者は、一般選抜Ⅰ期のコース別課題は行いません(聴音、視唱は除く)。実技課題(特待生試験)の内容はp.57~をご確認ください。

# 入学者選抜

## 総合型選抜

この入学者選抜は入学志願者と本学が面談を通じて相互の理解を深め、入学者を選考していく制度です。芸術学部音楽学科では個性的で向学心に満ちた皆様の入学を期待しています。学ぶ意欲や得意とする分野・才能を大いにアピールしてください。

## エントリー

エントリー方法、出願診断、診断日時などの詳細は、別冊「2022年度総合型選抜エントリーガイド」をご確認ください（ホームページからダウンロード可能）。

### エントリー資格

本学の教育方針を理解し、勉学を強く望む者で次のいずれかに該当する者

1. 高等学校または中等教育学校を卒業した者及び2022年3月卒業見込みの者
2. 通常の課程による12年の学校教育を修了した者及び2022年3月修了見込みの者
3. 学校教育法施行規則第150条の規定により、高等学校を卒業した者と同等以上の学力があると認められる者及び2022年3月31日までにこれに該当する見込みの者

### エントリー期間・診断日・診断結果発表

	①	②	③	④	⑤
エントリー期間 ※いずれも必着	2021年9月1日(水)～ 9月7日(火)	2021年10月4日(月) ～10月8日(金)	2021年10月25日(月) ～10月29日(金)	2021年11月26日(金) ～12月2日(木)	2022年1月7日(金) ～1月13日(木)
診断日	2021年9月23日(木・ 祝)	2021年10月24日(日)	2021年11月21日(日)	2021年12月12日(日)	2022年1月23日(日)
診断結果発表 (郵送)	2021年9月29日(水)	2021年10月27日(水)	2021年11月24日(水)	2021年12月15日(水)	2022年1月26日(水)

※窓口での受付は各エントリー期間の最終日のみ行います（9：00～16：00）。

※面談開始時刻は個別にお知らせいたします。

※診断結果は本人と指導者に速達郵便で通知します（ホームページ及び掲示での結果発表は行いません）。

なお、電話による結果の問合せには一切応じません。

※一般選抜Ⅰ期と④⑤の出願やエントリーを同時にすることはできません。

※特待生に申込み場合は、必ず③までの期間にエントリー及び合格している必要があります。③で診断結果が不認定だった場合や、④⑤にエントリーした方は特待生に申込みことはできませんので、ご注意ください。

### 診断方法

面談及び各診断日で定める診断方法

### 診断料

無料

# 出願

## 出願資格

出願診断において認定を受けた本学専願の者

## 出願期間・試験日・合格発表・入学手続き

	①	②	③	④	⑤
出願期間 ※いずれも必着	2021年10月11日(月) ~10月15日(金)	2021年11月1日(月) ~11月5日(金)	2021年11月26日(金) ~12月2日(木)	2022年1月7日(金) ~1月13日(木)	2022年2月7日(月) ~2月10日(木)
試験日	書類審査				
合格発表(HP/郵送)	2021年11月1日(月)	2021年12月8日(水)	2021年12月22日(水)	2022年1月26日(水)	2022年2月22日(火)
入学手続き締切	2022年1月20日(木)			2022年3月8日(火)	

※窓口での受付は各出願期間の最終日のみ行います(9:00~16:00)。

※特待生に申し込む場合は、③までの総合型選抜に合格していることが必要です。

※特待生を希望する場合でも、入学料・授業料等は、上記の締切日までに所定の手続きをしていただきますのでご注意ください。なお、特待生に採用された場合、既に授業料等を納付している方へ過払い分を返金いたします。

## 出願書類

出願書類	紙出願	Web出願	注意事項
封筒	○	○	市販の角2封筒を各自準備。本学所定様式「封筒貼付用宛名ラベル」を使用する、またはWeb出願専用サイトから「宛名ラベル」をダウンロードし、封筒に貼付のうえ、以下の出願書類を簡易書留により提出してください。
入学願書	○		本学所定様式を使用。
志願票		○	Web出願専用サイトから出願登録を行い、入学検定料等(料金はp.15「入学検定料等について」参照)の支払い完了後に「支払い完了通知」のメールが届いたらマイページにログインし、志願票(願書)を印刷したものを提出してください。
入学検定料等納付書	○		入学検定料等(料金はp.15「入学検定料等について」参照)を本学所定様式でゆうちょ銀行または郵便局で払込のうえ、「振替払込受付証明書(お客様用)」を入学願書に貼付してください。
調査書	○	○	出願3ヵ月以内に発行されたもの(出身学校長が作成し、厳封されたもの)。なお、高等学校生徒指導要録の保存期間が経過及び廃校等の事情により調査書が得られない場合には、「卒業証明書」及び「成績証明書」を提出してください。また、「成績証明書」が得られない場合には「単位取得証明書」を、いずれも得られない場合は「得られないことを証明する書類」を提出してください。 ※高等学校卒業程度認定試験合格者(廃止前の大学入学試験検定合格者含む)は「合格証明書」及び「成績証明書」を提出してください。 ※調査書に記載された氏名が現在の氏名と異なる場合は、同一人物であることを証明する公的な書類(戸籍抄本等)を添付してください。
健康診断書	△	△	身体に障がい等を有するなど、受験上及び修学上特別な配慮が必要とされる場合は、出願前に入試広報課へ相談のうえ提出してください。それ以外の者は提出不要です。
おおたに減免申請書類一式	△	△	おおたに減免制度を希望する者のみ、別冊「おおたに減免ガイド(ホームページからダウンロード可能)」を確認のうえ、申請に必要な書類を提出してください。

## 入学者選考

診断結果をふまえて書類審査します(出願書類提出後は受験のために来学する必要はありません)。

## 注意事項

総合型選抜にエントリーまたは合格された方は、指定された課題を入学前に学習していただきます。

# 学校推薦型選抜 [指定校制]

## 出願資格

次の条件をすべて満たし、人物・生活態度等に関し、学校長が特に推薦した者

1. 本学が指定する学校を2022年3月に卒業見込みの者
2. 本学音楽学科専願の者

## 出願期間・試験日・合格発表・入学手続き

出願期間	2021年11月1日(月)～11月5日(金) 必着
試験日	【対面受験者】 2021年11月20日(土) 8:45集合 【オンライン等受験者】 2021年11月27日(土) 面接・口頭試問
合格発表(HP/郵送)	2021年12月8日(水)
入学手続き締切日	2022年1月20日(木)

※窓口での受付は出願期間の最終日のみ行います(9:00～16:00)。

※オンライン等受験者の面接・口頭試問開始時刻は、個別にお知らせします。

※特待生を希望する場合でも、入学料・授業料等は、上記の締切日までに所定の手続きをしていただきますのでご注意ください。なお、特待生に採用された場合、既に納付している授業料等から過払い分を返金いたします。

## 出願書類

出願書類	紙出願	Web出願	注意事項
封筒	○	○	市販の角2封筒を各自準備。本学所定様式「封筒貼付用宛名ラベル」を使用する、またはWeb出願専用サイトから「宛名ラベル」をダウンロードし、封筒に貼付のうえ、以下の出願書類を簡易書留により提出してください。
入学願書	○		本学所定様式を使用。
志願票		○	Web出願専用サイトから出願登録を行い、入学検定料等(料金はp.15「入学検定料等について」参照)の支払い完了後に「支払い完了通知」のメールが届いたらマイページにログインし、志願票(願書)を印刷したものを提出してください。
入学検定料等納付書	○		入学検定料等(料金はp.15「入学検定料等について」参照)を本学所定様式でゆうちょ銀行または郵便局で払込のうえ、「振替払込受付証明書(お客様用)」を入学願書に貼付してください。
調査書	○	○	出願3ヵ月以内に発行されたもの(出身学校長が作成し、厳封されたもの)。 ※調査書に記載された氏名が現在の氏名と異なる場合は、同一人物であることを証明する公的な書類(戸籍抄本等)を添付してください。
推薦書	○	○	出身学校長及び指導教諭の記載のもの。本学所定様式を使用。
志望理由書	○	○	横書き800字程度。志願者本人自筆のもの。本学所定様式を使用。
受験曲票	△	△	音楽療法コース、音楽総合コース作文選択者は不要。本学所定様式を使用。
指導者調査票	○	○	本学所定様式を使用。
伴奏譜	△		声楽、歌唱試験がある者のみ提出。オンライン等受験者は不要。
提出作品	△	△	作曲・サウンドクリエーションコースのみ。詳細はコース別課題を参照。
演奏動画		△	音楽療法コース、音楽総合コース作文選択者は不要。 提出方法は、「演奏動画データの提出について」をご参照ください。
健康診断書	△	△	身体に障がい等を有するなど、受験上及び修学上特別な配慮が必要とされる場合は出願前に入試広報課へ相談のうえ提出してください。それ以外の者は提出不要です。
おおたに減免申請書類一式	△	△	おおたに減免制度を希望する者のみ、別冊「おおたに減免ガイド(ホームページからダウンロード可能)」を確認のうえ、申請に必要な書類を提出してください。

## 科目・配点・時間

受験方法	科目	配点	対象コース	備考
対面	面接・口頭試問	100点	全コース	15分
	コース別課題 (実技ほか)	100点	全コース	詳細は「コース別課題」を参照してください。
オンライン等	面接・口頭試問	100点	全コース	15分 オンライン会議システムZoomにより行います。 詳細はp.16「オンライン面接の流れについて」を参照してください。
	コース別課題 (実技ほか)	100点	全コース	詳細は「コース別課題」を参照してください。 なお、オンライン等受験者で演奏動画の提出が必要なコースの志願者は、演奏動画を出願締切日までに提出してください。 音楽療法コース、作曲・サウンドクリエイションコース（作文選択者）、音楽総合コース（作文選択者）志願者には、11/15（月）、願書に記載されたメールアドレスに試験問題を送信します。 試験問題が届きましたら、受領確認のため、空メールをご返信ください。 試験問題確認後、解答を添付のうえ、メールにて11/19（金）17：30までに提出してください。 解答方法の詳細は、ご案内するメールの内容をご確認ください。

## 主なスケジュール(対面受験者)

学校推薦型選抜(指定校制)	時間	内容	備考
2021年11月20日（土）	8：45 10：00～順次	集合・スケジュール説明 音出し・練習 実技 聴音（ピアノ／作曲・サウンドクリエイション【選択者】） 視唱（作曲・サウンドクリエイション【選択者】） 伴奏付け（作曲・サウンドクリエイション【選択者】） 作文（作曲・サウンドクリエイション【選択者】／音楽療法／音楽総合【選択者】） 面接・口頭試問	いずれの試験も開始時間はコース・楽器により異なります。

## 注意事項

(対面受験者)

1. 声楽試験・歌唱試験の伴奏譜は出願書類と共に提出してください。伴奏は本学講師が担当します。
2. 試験日には受験票・受験番号通知票、筆記用具、昼食を持参してください。
3. 実技試験前に練習時間があります。

(対面受験者・オンライン等受験者共通)

4. 学校推薦型選抜に合格された方は、入学前課題がありますので、別途お知らせいたします。

## 練習室の利用について(要事前予約)

対面受験者を対象に、以下の日程で練習室の利用ができます。希望者は入学願書の「練習室利用」欄の「利用する」にマークしてください。希望者多数の場合は、宿泊を伴う受験生を優先といたしますので、札幌及び近郊の受験生は利用できない場合があります。ご了承ください。

**利用日時** 2021年11月19日（金）15：00～16：00〔14：50正面玄関ロビー集合〕

## 推薦書記入について(お願い)

### 記入内容

生徒の高校入学から最近に至るまでの学習と活動の状況について記入してください。

1. 「学業成績、学習に関する所見」は生徒個人の各教科・科目の学習に関する特徴や特記すべき事項
2. 「人物に関する所見」は生徒の性格、責任感、自主性、協調性など、特に重要と思われること

### 記入者

出身学校長及び指導教諭(クラス担任教諭)

# 学校推薦型選抜【公募制】

## 出願資格

次の1～3の条件をすべて満たす者

1. 2020年3月以降に高等学校または中等教育学校を卒業した者及び2022年3月卒業見込みの者（通常の課程による12年の学校教育を修了した者及び修了見込みの者を含む）
2. 「全体の学習成績の状況」が3.3以上の者で学校長の推薦を受けた者
3. 本学音楽学科専願の者

## 出願期間・試験日・合格発表・入学手続き

出願期間	2021年11月1日（月）～11月5日（金）必着
試験日	【対面受験者】 2021年11月20日（土）8：45集合[実技ほか] 2021年11月21日（日）8：45集合[楽典／面接・口頭試問ほか] 【オンライン等受験者】 2021年11月27日（土）面接・口頭試問
合格発表（HP/郵送）	2021年12月8日（水）
入学手続き締切日	2022年1月20日（木）

※窓口での受付は出願期間の最終日のみ行います（9：00～16：00）。

※オンライン等受験者の面接・口頭試問開始時刻は、個別にお知らせします。

※特待生を希望する場合でも、入学料・授業料等は、上記の締切日までに所定の手続きをしていただきますのでご注意ください。なお、特待生に採用された場合、既に納付している授業料等から過払い分を返金いたします。

## 出願書類

出願書類	紙出願	Web出願	注意事項
封筒	○	○	市販の角2封筒を各自準備。本学所定様式「封筒貼付用宛名ラベル」を使用する、またはWeb出願専用サイトから「宛名ラベル」をダウンロードし、封筒に貼付のうえ、以下の出願書類を簡易書留により提出してください。
入学願書	○		本学所定様式を使用。
志願票		○	Web出願専用サイトから出願登録を行い、入学検定料等（料金はp.15「入学検定料等について」参照）の支払い完了後に「支払い完了通知」のメールが届いたらマイページにログインし、志願票（願書）を印刷したものを提出してください。
入学検定料等納付書	○		入学検定料等（料金はp.15「入学検定料等について」参照）を本学所定様式でゆうちょ銀行または郵便局で払込のうえ、「振替払込受付証明書（お客様用）」を入学願書に貼付してください。
調査書	○	○	出願3ヵ月以内に発行されたもの（出身学校長が作成し、厳封されたもの）。 ※調査書に記載された氏名が現在の氏名と異なる場合は、同一人物であることを証明する公的な書類（戸籍抄本等）を添付してください。
推薦書	○	○	出身学校長及び指導教諭の記載のもの。本学所定様式を使用。
志望理由書	○	○	横書き800字程度。志願者本人自筆のもの。本学所定様式を使用。
受験曲票	△	△	音楽療法コース、音楽総合コース作文選択者は不要。本学所定様式を使用。
指導者調査票	○	○	本学所定様式を使用。
伴奏譜	△		声楽、歌唱試験がある者のみ提出。オンライン等受験者は不要。
提出作品	△	△	作曲・サウンドクリエーションコースのみ。詳細はコース別課題を参照のこと。
演奏動画		△	音楽療法コース、音楽総合コース作文選択者は不要。提出方法は、「演奏動画データの提出について」をご参照ください。
健康診断書	△	△	身体に障がいや有するなど、受験上及び修学上特別な配慮が必要とされる場合は出願前に入試広報課へ相談のうえ提出してください。それ以外の者は提出不要です。
おおたに減免申請書類一式	△	△	おおたに減免制度を希望する者のみ、別冊「おおたに減免ガイド（ホームページからダウンロード可能）」を確認のうえ、申請に必要な書類を提出してください。

## 科目・配点・時間

受験方法	科目	配点	対象コース	備考
対面	楽典	100点	全コース	60分
	面接・口頭試問	100点	全コース	15分
	コース別課題 (実技ほか)	100点	全コース	詳細は「コース別課題」を参照してください。
オンライン	楽典	100点	全コース	11/15 (月)、願書に記載されたメールアドレスに試験問題を送付します。 試験問題が届きましたら、受領確認のため、空メールをご返信ください。 試験問題確認後、解答を添付のうえ、メールにて11/19 (金) 17:30までに提出してください。 解答方法の詳細は、ご案内するメールの内容をご確認ください。
	面接・口頭試問	100点	全コース	15分 オンライン会議システムZoomにより行います。 詳細はp.16「オンライン面接の流れについて」を参照してください。
	コース別課題 (実技ほか)	100点	全コース	詳細は「コース別課題」を参照してください。 なお、オンライン等受験者で演奏動画の提出が必要なコースの志願者は、演奏動画を出願締切日までに提出してください。 音楽療法コース、作曲・サウンドクリエイションコース(作文選択者)、音楽総合コース(作文選択者)志願者には、11/15(月)、願書に記載されたメールアドレスに試験問題を送信します。 試験問題が届きましたら、受領確認のため、空メールをご返信ください。 試験問題確認後、解答を添付のうえ、メールにて11/19(金)17:30までに提出してください。解答方法の詳細は、ご案内するメールの内容をご確認ください。

## 主なスケジュール(対面受験者)

学校推薦型選抜(公募制)	時間	内容	備考
2021年11月20日(土)	8:45	集合・スケジュール説明 音出し・練習	いずれの試験も開始時間はコース・楽器により異なります。
	10:00~順次	実技 聴音(ピアノ/作曲・サウンドクリエイション[選択者]) 視唱(作曲・サウンドクリエイション[選択者]) 伴奏付け(作曲・サウンドクリエイション[選択者]) 作文(作曲・サウンドクリエイション[選択者]/音楽療法/音楽総合[選択者])	
2021年11月21日(日)	8:45	集合・スケジュール説明	
	9:00~10:00	楽典	
	10:25~順次	面接・口頭試問	

## 注意事項

(対面受験者)

1. 声楽試験・歌唱試験の伴奏譜は出願書類と共に提出してください。伴奏は本学講師が担当します。
2. 試験日には受験票・受験番号通知票、筆記用具、昼食を持参してください。
3. 実技試験前に練習時間があります。

(対面受験者・オンライン等受験者共通)

4. 学校推薦型選抜に合格された方は、入学前課題がありますので、別途お知らせいたします。

## 練習室の利用について(要事前予約)

対面受験者を対象に、以下の日程で練習室の利用ができます。希望者は入学願書の「練習室利用」欄の「利用する」にマークしてください。希望者多数の場合は、宿泊を伴う受験生を優先いたしますので、札幌及び近郊の受験生は利用できない場合があります。ご了承ください。

**利用日時** 2021年11月19日(金) 15:00~16:00 [14:50正面玄関ロビー集合]

## 推薦書記入について(お願い)

### 記入内容

生徒の高校入学から最近に至るまでの学習と活動の状況について記入してください。

1. 「学業成績、学習に関する所見」は生徒個人の各教科・科目の学習に関する特徴や特記すべき事項
2. 「人物に関する所見」は生徒の性格、責任感、自主性、協調性など、特に重要と思われること

### 記入者

出身学校長及び指導教諭(クラス担任教諭)

# 学校推薦型選抜 [系列校]

※北海道内大谷派関係高等学校のみ該当

## 出願資格

次の条件をすべて満たし、人物・生活態度等に関し、高等学校長が特に推薦した者

1. 2022年3月に札幌大谷高等学校または北海道内大谷派関係高等学校を卒業見込みの者
2. 「全体の学習成績の状況」が原則として3.3以上の者（なお、3.2～3.0の者については協議のうえ決定する）
3. 本学音楽学科専願の者

## 出願期間・試験日・合格発表・入学手続き

出願期間	2021年11月1日（月）～11月5日（金）必着
試験日	【対面受験者】 2021年11月20日（土）8：45集合 【オンライン等受験者】 2021年11月27日（土）面接・口頭試問
合格発表（HP/郵送）	2021年12月8日（水）
入学手続き締切日	2022年1月20日（木）必着

※窓口での受付は出願期間の最終日のみ行います（9：00～16：00）。

※オンライン等受験者の面接・口頭試問開始時刻は、個別にお知らせします。

※特待生を希望する場合でも、入学料・授業料等は、上記の締切日までに所定の手続きをしていただきますのでご注意ください。

## 出願書類

出願書類	紙出願	Web出願	注意事項
封筒	○	○	市販の角2封筒を各自準備。本学所定様式「封筒貼付用宛名ラベル」を使用する、またはWeb出願専用サイトから「宛名ラベル」をダウンロードし、封筒に貼付のうえ、以下の出願書類を簡易書留により提出してください。
入学願書	○		本学所定様式を使用。
志願票		○	Web出願専用サイトから出願登録を行い、入学検定料等（料金はp.15「入学検定料等について」参照）の支払い完了後に「支払い完了通知」のメールが届いたらマイページにログインし、志願票（願書）を印刷したものを提出してください。
入学検定料等納付書	○		入学検定料等（料金はp.15「入学検定料等について」参照）を本学所定様式でゆうちょ銀行または郵便局で払込のうえ、「振替払込受付証明書（お客様用）」を入学願書に貼付してください。
調査書	○	○	出願3ヵ月以内に発行されたもの（出身学校長が作成し、厳封されたもの）。 ※調査書に記載された氏名が現在の氏名と異なる場合は、同一人物であることを証明する公的な書類（戸籍抄本等）を添付してください。
推薦書	○	○	出身学校長及び指導教諭の記載のもの。本学所定様式を使用。
志望理由書	○	○	横書き800字程度。志願者本人自筆のもの。本学所定様式を使用。
受験曲票	△	△	音楽療法コース、音楽総合コース作文選択者は不要。本学所定様式を使用。
指導者調査票	○	○	本学所定様式を使用。
伴奏譜	△		声楽、歌唱試験がある者のみ提出。オンライン等受験者は不要。
提出作品	△	△	作曲・サウンドクリエーションコースのみ。詳細はコース別課題を参照のこと。
演奏動画		△	音楽療法コース、音楽総合コース作文選択者は不要。提出方法は、「演奏動画データの提出について」をご参照ください。
健康診断書	△	△	身体に障がいや有するなど、受験上及び修学上特別な配慮が必要とされる場合は出願前に入試広報課へ相談のうえ提出してください。それ以外の者は提出不要です。
おおたに減免申請書類一式	△	△	おおたに減免制度を希望する者のみ、別冊「おおたに減免ガイド（ホームページからダウンロード可能）」を確認のうえ、申請に必要な書類を提出してください。

## 科目・配点・時間

受験方法	科目	配点	対象コース	備考
対面	面接・口頭試問	100点	全コース	15分
	コース別課題 (実技ほか)	100点	全コース	詳細は「コース別課題」を参照してください。
オンライン等	面接・口頭試問	100点	全コース	15分 オンライン会議システムZoomにより行います。 詳細はp.16「オンライン面接の流れについて」を参照してください。
	コース別課題 (実技ほか)	100点	全コース	詳細は「コース別課題」を参照してください。 なお、オンライン等受験者で演奏動画の提出が必要なコースの志願者は、演奏動画を出願締切日までに提出してください。 音楽療法コース、作曲・サウンドクリエイションコース（作文選択者）、音楽総合コース（作文選択者）志願者には、11/15（月）、願書に記載されたメールアドレスに試験問題を送信します。 試験問題が届きましたら、受領確認のため、空メールをご返信ください。 試験問題確認後、解答を添付のうえ、メールにて11/19（金）17：30までに提出してください。 解答方法の詳細は、ご案内するメールの内容をご確認ください。

## 主なスケジュール(対面受験者)

学校推薦型選抜(系列校)	時間	内容	備考
2021年11月20日（土）	8：45	集合・スケジュール説明 音出し・練習	いずれの試験も開始時間はコース・楽器により異なります。
	10：00～順次	実技 作文（音楽療法／音楽総合〔選択者〕） 面接・口頭試問	

## 注意事項

(対面受験者)

1. 声楽試験・歌唱試験の伴奏譜は出願書類と共に提出してください。伴奏は本学講師が担当します。
2. 試験日には受験票・受験番号通知票、筆記用具、昼食を持参してください。
3. 実技試験前に練習時間があります。

(対面受験者・オンライン等受験者共通)

4. 学校推薦型選抜に合格された方は、入学前課題がありますので、別途お知らせいたします。

## 練習室の利用について(要事前予約)

対面受験者を対象に、以下の日程で練習室の利用ができます。希望者は入学願書の「練習室利用」欄の「利用する」にマークしてください。希望者多数の場合は、宿泊を伴う受験生を優先といたしますので、札幌及び近郊の受験生は利用できない場合があります。ご了承ください。

**利用日時** 2021年11月19日（金）15：00～16：00〔14：50正面玄関ロビー集合〕

## 推薦書記入について(お願い)

**記入内容**

生徒の高校入学から最近に至るまでの学習と活動の状況について記入してください。

1. 「学業成績、学習に関する所見」は生徒個人の各教科・科目の学習に関する特徴や特記すべき事項
2. 「人物に関する所見」は生徒の性格、責任感、自主性、協調性など、特に重要と思われること

**記入者**

出身学校長及び指導教諭（クラス担任教諭）

# 一般選抜 I 期・II 期

## 出願資格

次のいずれかに該当する者

1. 高等学校または中等教育学校を卒業した者及び2022年3月卒業見込みの者
2. 通常の課程による12年の学校教育を修了した者及び2022年3月修了見込みの者
3. 学校教育法施行規則第150条の規定により、高等学校を卒業した者と同等以上の学力があると認められる者及び2022年3月31日までにこれに該当する見込みの者

## 出願期間・試験日・合格発表・入学手続き

区分	I 期	II 期
出願期間	2022年1月11日（火）～1月25日（火） 必着	2022年2月9日（水）～2月22日（火） 必着
試験日	【対面受験者】 2022年2月3日（木）8：45集合[実技ほか] 2022年2月4日（金）9：45集合[楽典・面接ほか] 【オンライン等受験者】 2022年2月4日（金）面接	【対面受験者】 2022年3月3日（木）8：45集合[実技ほか] 2022年3月4日（金）9：45集合[楽典・面接ほか] 【オンライン等受験者】 2022年3月4日（金）面接
合格発表 (HP/郵送)	2022年2月15日（火）	2022年3月15日（火）
入学手続き締切日	2022年3月8日（火）	2022年3月22日（火）

※窓口での受付は各出願期間の最終日のみ行います（9：00～16：00）。

※オンライン等受験者の面接開始時刻は、個別にお知らせします。

## 出願書類

出願書類	紙出願	Web出願	注意事項
封筒	○	○	市販の角2封筒を各自準備。本学所定様式「封筒貼付用宛名ラベル」を使用する、またはWeb出願専用サイトから「宛名ラベル」をダウンロードし、封筒に貼付のうえ、以下の出願書類を簡易書留により提出してください。
入学願書	○		本学所定様式を使用。
志願票		○	Web出願専用サイトから出願登録を行い、入学検定料等（料金はp.15「入学検定料等について」参照）の支払い完了後に「支払い完了通知」のメールが届いたらマイページにログインし、志願票（願書）を印刷したものを提出してください。
入学検定料等納付書	○		入学検定料等（料金はp.15「入学検定料等について」参照）を本学所定様式でゆうちょ銀行または郵便局で払込のうえ、「振替払込受付証明書（お客様用）」を入学願書に貼付してください。
調査書	○	○	出願3ヵ月以内に発行されたもの（出身学校長が作成し、厳封されたもの）。 なお、高等学校生徒指導要録の保存期間が経過及び廃校等の事情により調査書が得られない場合には、「卒業証明書」及び「成績証明書」を提出してください。 また、「成績証明書」が得られない場合には「単位取得証明書」を、いずれも得られない場合は「そのことを証明する書類」を提出してください。 ※高等学校卒業程度認定試験合格者（廃止前の大学入学試験検定合格者含む）は「合格証明書」及び「成績証明書」を提出してください。 ※調査書に記載された氏名が現在の氏名と異なる場合は、同一人物であることを証明する公的な書類（戸籍抄本等）を添付してください。
受験曲票	△	△	音楽療法コース、音楽総合コース作文選択者は不要。本学所定様式を使用。
指導者調査票	○	○	本学所定様式を使用。
伴奏譜	△		声楽、歌唱試験がある者のみ提出。オンライン等受験者は不要。
提出作品	△	△	作曲・サウンドクリエーションコースのみ。詳細はコース別課題を参照のこと。
特待生志願書	△		一般選抜（I 期）の受験者で特待生を希望する者のみ提出。本学所定様式を使用。

演奏動画		△	音楽療法コース、音楽総合コース作文選択者は不要。提出方法は、「演奏動画データの提出について」をご参照ください。
健康診断書	△	△	身体に障がい等を有するなど、受験上及び修学上特別な配慮が必要とされる場合は出願前に入試広報課へ相談のうえ提出してください。それ以外の者は提出不要です。
おおたに減免申請書類一式	△	△	おおたに減免制度を希望する者のみ、別冊「おおたに減免ガイド（ホームページからダウンロード可能）」を確認のうえ、申請に必要な書類を提出してください。

### 科目・配点・時間（Ⅰ期・Ⅱ期共通）

受験方法	科目	配点	対象コース	備考
対面	小論文	100点	全コース	60分
	楽典	100点		60分
	面接	100点		5分
	コース別課題 (実技ほか)	100点		詳細は「コース別課題」を参照してください。 なお、一般選抜Ⅰ期と併せて特待生試験に申込みをする者のコース別課題は、特待生試験の課題により行います。
オンライン	小論文	100点	全コース	願書に記載されたメールアドレスに試験問題を送信します（送信日は下表参照）。 試験問題が届きましたら、受領確認のため、空メールをご返信ください。 試験問題確認後、解答を添付のうえ、メールにて提出してください（締切日は下表参照）。 作成方法、解答方法の詳細は、ご案内するメールの内容をご確認ください。
	楽典	100点		
	面接	100点		5分 オンライン会議システムZoomにより行います。 詳細はp.16「オンライン面接の流れについて」を参照してください。
	コース別課題 (実技ほか)	100点		詳細は「コース別課題」を参照してください。 なお、オンライン等受験者で演奏動画の提出が必要なコースの志願者は、演奏動画を出願締切日までに提出してください。 音楽療法コース、作曲・サウンドクリエイションコース（作文選択者）、音楽総合コース（作文選択者）志願者には、願書に記載されたメールアドレスに試験問題を送信します（送信日は下表参照）。 試験問題が届きましたら、受領確認のため、空メールをご返信ください。 試験問題確認後、解答を添付のうえ、メールにて提出してください（締切日は下表参照）。 解答方法の詳細は、ご案内するメールの内容をご確認ください。

### 主なスケジュール

Ⅰ期	時間	内容	備考
2022年2月3日（木）	8：45 10：00～順次	集合・スケジュール説明 音出し・練習 実技 伴奏付け（作曲・サウンドクリエイション【選択者】） 作文（作曲・サウンドクリエイション【選択者】／音楽療法／音楽総合【選択者】） 和声（作曲・サウンドクリエイション【特待生・選択者】）	開始時刻はコース・楽器により異なります。 必ずしも10：00開始ではありません。

2022年2月4日 (金)	9:45 10:00~11:00 11:30~12:30 12:30~13:30 13:30~順次	集合・スケジュール説明 小論文 楽典 休憩 聴音・視唱・面接	視唱・面接の開始時刻は、 コース・楽器により異なります。
Ⅱ期	時間	内容	備考
2022年3月3日 (木)	8:45  10:00~順次	集合・スケジュール説明 音出し・練習 実技 伴奏付け (作曲・サウンドクリエーション [選択者]) 作文 (作曲・サウンドクリエーション [選択者] / 音楽療法/音楽総合 [選択者]) 和声 (作曲・サウンドクリエーション [特待生・選択者])	開始時刻はコース・楽器により異なります。必ずしも10:00開始ではありません。
2021年3月4日 (金)	9:45 10:00~11:00 11:30~12:30 12:30~13:30 13:30~順次	集合・スケジュール説明 小論文 楽典 休憩 聴音・視唱・面接	視唱・面接の開始時刻は、 コース・楽器により異なります。

### 問題・解答に関するスケジュール(オンライン等受験者)

	I期	Ⅱ期
問題送信日	2022年1月28日 (金)	2022年2月25日 (金)
提出締切日	2022年2月2日 (水) 17:30	2022年3月2日 (水) 17:30

### 注意事項

(対面受験者)

1. 声楽試験・歌唱試験の伴奏譜は出願書類と共に提出してください。伴奏は本学講師が担当します。
2. 試験日には受験票・受験番号通知票、筆記用具、昼食を持参してください。
3. 実技試験前に練習時間があります。
4. 特待生試験と併せて一般選抜Ⅰ期に出願する者は、一般選抜Ⅰ期のコース別課題は行いません(聴音、視唱は除く)。実技課題(特待生試験)の内容はp.57~をご確認ください。

### 練習室の利用について(要事前予約)

以下の日程で練習室の利用ができます。希望者は入学願書の「練習室利用」欄の「利用する」にマークしてください。希望者多数の場合は、宿泊を伴う受験生を優先いたしますので、札幌及び近郊の受験生は利用できない場合があります。ご了承ください。

**利用日時** I期 2022年2月2日(水) / Ⅱ期 2022年3月2日(水)  
※いずれも15:00~16:00 [14:50正面玄関ロビー集合]

### 併願制度

大学入学共通テスト利用選抜Ⅰ期・Ⅱ期との併願制度を設けております。

1. 大学入学共通テスト利用選抜Ⅰ期・Ⅱ期に出願できるコースは、音楽療法コース、音楽総合コースとなります。
2. 紙出願の場合は、入学願書の受験区分欄の「一般〈Ⅰ期〉」と「大学入学共通テスト利用〈Ⅰ期〉」にマークしてください。また、Web出願の場合は、2つの受験区分を選択してください(Ⅱ期も同様)。
3. 一般選抜と大学入学共通テスト利用選抜とで異なるコースを志望する場合のみ第1志望コース、第2志望コースを入力・記入してください。この場合、一般選抜で受験するコースが第1志望コースとなります。
4. 出願書類のうち重複する書類は1部で結構です。
5. 併願する場合の入学検定料はp.15「入学検定料等について」を参照してください。

# 大学入学共通テスト利用選抜 I 期・II 期

※音楽療法コース、音楽総合コースのみ該当

## 出願資格

令和4（2022）年度大学入学共通テストを受験した者のうち、本学が指定する教科・科目を受験した者で、次のいずれかに該当する者

1. 高等学校または中等教育学校を卒業した者及び2022年3月卒業見込みの者
2. 通常の課程による12年の学校教育を修了した者及び2022年3月修了見込みの者
3. 学校教育法施行規則第150条の規定により、高等学校を卒業した者と同等以上の学力があると認められる者及び2022年3月31日までにこれに該当する見込みの者

## 出願期間・試験日・合格発表・入学手続き

区分	I 期	II 期
出願期間	2022年1月11日（火）～1月25日（火） 必着	2022年2月9日（水）～2月22日（火） 必着
試験日	2022年2月4日（金）	2022年3月4日（金）
合格発表（HP/郵送）	2022年2月15日（火）	2022年3月15日（火）
入学手続締切日	2022年3月8日（火）	2022年3月22日（火）

※窓口での受付は各出願期間の最終日のみ行います（9：00～16：00）。

※面接開始時刻は個別にお知らせします。

## 出願書類

出願書類	紙出願	Web出願	注意事項
封筒	○	○	市販の角2封筒を各自準備。本学所定様式「封筒貼付用宛名ラベル」を使用する、またはWeb出願専用サイトから「宛名ラベル」をダウンロードし、封筒に貼付のうえ、以下の出願書類を簡易書留により提出してください。
入学願書	○		大学入学共通テスト利用選抜単願者は、受験方法「対面」「オンライン等」の箇所はマーク不要です。本学所定様式を使用。
志願票		○	Web出願専用サイトから出願登録を行い、マイページにログインし、志願票（願書）を印刷したものを提出してください。
大学入学共通テスト成績請求票	○	○	令和4年度大学入学共通テスト成績請求票「私立大学・短期大学用」を、紙出願者は入学願書、Web出願者は志願票のそれぞれ「成績請求票貼付欄」に貼付してください。
調査書	○	○	出願3ヵ月以内に発行されたもの（出身学校長が作成し、厳封されたもの）。 なお、高等学校生徒指導要録の保存期間が経過及び廃校等の事情により調査書が得られない場合には、「卒業証明書」及び「成績証明書」を提出してください。 また、「成績証明書」が得られない場合には「単位取得証明書」を、いずれも得られない場合は「そのことを証明する書類」を提出してください。 ※高等学校卒業程度認定試験合格者（廃止前の大学入学試験検定合格者含む）は「合格証明書」及び「成績証明書」を提出してください。 ※調査書に記載された氏名が現在の氏名と異なる場合は、同一人物であることを証明する公的な書類（戸籍抄本等）を添付してください。
指導者調査票	△	△	指導者がいる者のみ提出。本学所定様式を使用。
健康診断書	△	△	身体に障がい等を有するなど、受験上及び修学上特別な配慮が必要とされる場合は出願前に入試広報課へ相談のうえ提出してください。それ以外の者は提出不要です。
おおたに減免申請書類一式	△	△	おおたに減免制度を希望する者のみ、別冊「おおたに減免ガイド（ホームページからダウンロード可能）」を確認のうえ、申請に必要な書類を提出してください。

## 科目・配点・時間（Ⅰ期・Ⅱ期共通）

区分	教科	科目	配点	対象コース	備考
必須	国語	国語（近代以降の文章）	100点	音楽療法コース、 音楽総合コース	大学入学共通テストを受験（本学での学力検査なし）
選択	外国語	英語（リスニングを含む）	100点		大学入学共通テストを受験（本学での学力検査なし）
	地理歴史	「世界史A」「世界史B」 「日本史A」「日本史B」 「地理A」「地理B」			選択科目（外国語・地理歴史・公民・数学・理科より1教科1科目） ※英語はリーディング50点／リスニング50点に換算 ※選択科目について2科目以上受験した場合は、高得点の1教科1科目を合否判定に使用。
	公民	「現代社会」「倫理」「政治・経済」「倫理、政治・経済」			※ただし、理科のうち基礎を付した科目は2科目の合計点を1科目とみなして使用。
	数学	「数学Ⅰ」「数学Ⅰ・数学A」 「数学Ⅱ」「数学Ⅱ・数学B」 「簿記・会計」 「情報関係基礎」			
	理科	「物理基礎」「化学基礎」 「生物基礎」「地学基礎」 「物理」「化学」 「生物」「地学」			
必須	面接		100点		5分 オンライン会議システムZoomにより行います。 詳細はp.16「オンライン面接の流れについて」を参照してください。 ただし、一般選抜Ⅰ期・Ⅱ期（対面受験）と併願する者は、対面により実施します。

## 注意事項

・過年度の大学入学共通テスト、大学入試センター試験の成績は利用できません。

## 併願制度

## 1. 一般選抜Ⅰ期・Ⅱ期との併願について

- 紙出願の場合は、入学願書の受験区分欄の「一般〈Ⅰ期〉」と「大学入学共通テスト利用〈Ⅰ期〉」にマークしてください。また、Web出願の場合は、2つの受験区分を選択してください（Ⅱ期も同様）。
- 一般選抜と大学入学共通テスト利用選抜とで異なるコースを志望する場合のみ第1志望コース、第2志望コースを入力・記入してください。この場合、一般選抜で受験するコースが第1志望コースとなります。
- 出願書類のうち重複する書類は1部で結構です。
- 併願する場合の入学検定料はp.15「入学検定料等について」を参照してください。

## 2. 他学科を第2志望とする併願について

- 大学入学共通テスト利用選抜Ⅱ期（単願）に限り、他学科を第2志望とする併願が可能です。ただし、併願を希望する場合、第2志望学科で課している大学入学共通テストの試験科目も受験している必要があります。
- 志願者情報の入力画面または入学願書の第2志望学科欄に志望学科名を入力・記入してください。
- 出願書類のうち重複する書類は1部で結構です。
- 他学科を第2志望とする併願の場合でも、第2志望学科分の入学検定料はかかりません。
- 第1志望学科に合格した場合、第2志望学科の合否結果は通知しません。

# 自己推薦型選抜

## 出願資格

次のいずれかに該当する者

1. 高等学校または中等教育学校を卒業した者及び2022年3月卒業見込みの者
2. 通常の課程による12年の学校教育を修了した者及び2022年3月修了見込みの者
3. 学校教育法施行規則第150条の規定により、高等学校を卒業した者と同等以上の学力があると認められる者及び2022年3月31日までにこれに該当する見込みの者

## 出願期間・試験日・合格発表・入学手続き

出願期間	2022年3月7日(月)～3月14日(月) 必着
試験日	2022年3月17日(木)
合格発表(HP/郵送)	2022年3月24日(木)
入学手続き締切日	2022年3月29日(火)

※窓口での受付は各出願期間の最終日のみ行います(9:00～16:00)。

※面接開始時刻は個別に連絡いたします。

## 出願書類

出願書類	紙出願	Web出願	注意事項
封筒	○	○	市販の角2封筒を各自準備。本学所定様式「封筒貼付用宛名ラベル」を使用する、またはWeb出願専用サイトから「宛名ラベル」をダウンロードし、封筒に貼付のうえ、以下の出願書類を簡易書留により提出してください。
入学願書	○		本学所定様式を使用。
志願票		○	Web出願専用サイトから出願登録を行い、入学検定料等(料金はp.15「入学検定料等について」参照)の支払い完了後に「支払い完了通知」のメールが届いたらマイページにログインし、志願票(願書)を印刷したものを提出してください。
入学検定料等納付書	○		30,374円を本学所定様式でゆうちょ銀行または郵便局で払込のうえ、「振替払込受付証明書(お客様用)」を入学願書に貼付してください。
調査書	○	○	出願3ヵ月以内に発行されたもの(出身学校長が作成し、厳封されたもの)。なお、高等学校生徒指導要録の保存期間が経過及び廃校等の事情により調査書が得られない場合には、「卒業証明書」及び「成績証明書」を提出してください。また、「成績証明書」が得られない場合には「単位取得証明書」を、いずれも得られない場合は「そのことを証明する書類」を提出してください。 ※高等学校卒業程度認定試験合格者(廃止前の大学入学試験検定合格者含む)は「合格証明書」及び「成績証明書」を提出してください。 ※調査書に記載された氏名が現在の氏名と異なる場合は、同一人物であることを証明する公的な書類(戸籍抄本等)を添付してください。
受験曲票	○	○	本学所定様式を使用。
指導者調査票	○	○	本学所定様式によるもの。
伴奏譜	△		声楽、歌唱試験がある者のみ提出。
提出作品	△	△	作曲・サウンドクリエイションコースのみ。詳細はコース別課題を参照のこと。
演奏動画		△	提出方法は、「演奏動画データの提出について」をご参照ください。
健康診断書	△	△	身体に障がい等を有するなど、受験上及び修学上特別な配慮が必要とされる場合は出願前に入試広報課へ相談のうえ提出してください。それ以外の者は提出不要です。
おおたに減免申請書類一式	△	△	おおたに減免制度を希望する者のみ、別冊「おおたに減免ガイド(ホームページからダウンロード可能)」を確認のうえ、申請に必要な書類を提出してください。

## 科目・配点・時間

受験方法	科目	配点	備考
対面	面接	100点	40分 コース別課題の実技課題を演奏後、レッスン形式の面接。
オンライン	面接	100点	30分 事前に提出する演奏動画に基づいて、オンライン会議システムZoomにより行います。 詳細はp.16「オンライン面接の流れについて」を参照してください。 演奏動画については「コース別課題」「演奏動画データの提出について」を参照してください。

## 注意事項

(対面受験者)

1. 声楽試験・歌唱試験の伴奏譜は出願書類と共に提出してください。伴奏は本学講師が担当します。
2. 試験日には受験票・受験番号通知票、筆記用具を持参してください。

# 特別選抜

(社会人・シニア／海外帰国子女／外国人留学生／再入学)

## 社会人・シニア選抜

### 出願資格

2022年4月現在で、次のいずれかの条件を満たしてから5年以上経過する者で本学音楽学科専願の者

1. 高等学校または中等教育学校を卒業した者
2. 通常の課程による12年の学校教育を修了した者
3. 学校教育法施行規則第150条の規定により、高等学校を卒業した者と同等以上の学力があると認められる者

## 海外帰国子女選抜

### 出願資格

日本国籍を有する者で、次の1～3のいずれかに該当する者

1. 日本の高等学校に相当する外国の学校に最終学年も含め2年以上継続して在籍し、2020年4月1日～2022年3月31日までに卒業(修了)した者または卒業(修了)見込みの者
2. 日本の高等学校を2020年4月1日～2022年3月31日までに卒業または卒業見込みの者で、日本の高等学校に相当する外国の学校に2年以上継続して在籍した者。ただし、日本の高等学校の在籍期間は原則として2年以内とする。
3. 国際バカロレア資格証明書を取得した者

## 外国人留学生選抜

### 出願資格

外国籍を有する者で、日本において高等教育を受けることを目的として入国した者、または入国しようとする者で、次の1～2のいずれかに該当する者

1. 外国において、学校教育における12年の課程を修了した者及び2022年3月31日までに修了見込の者またはこれに準ずる者で文部科学大臣の指定した者
2. 国際バカロレア資格証書を取得した者

## 再入学選抜

### 出願資格

本学を卒業または退学した者で、本学に再度入学を希望する本学音楽学科専願の者。

### 出願期間・試験日・合格発表・入学手続き

出願期間	2021年11月1日(月)～11月5日(金) 必着
試験日	【対面受験者】 2021年11月20日(土) 8:45集合[実技ほか] 2021年11月21日(日) 8:45集合[楽典/面接・口頭試問ほか] 【オンライン等受験者】 2021年11月27日(土) 面接・口頭試問
合格発表(HP/郵送)	2021年12月8日(水)
入学手続き締切日	2022年1月20日(木)

※窓口での受付は出願期間の最終日のみ行います(9:00～16:00)。

※オンライン等受験者の面接開始時刻は、個別にお知らせします。

※特待生を希望する場合でも、入学料・授業料等は、上記の締切日までに所定の手続きをしていただきますのでご注意ください。なお、特待生に採用された場合、既に納付している授業料等から過払い分を返金いたします。

## 出願書類

出願書類	社会人・シニア		海外帰国子女		外国人留学生		再入学		備考
	紙出願	Web出願	紙出願	Web出願	紙出願	Web出願	紙出願	Web出願	
封筒	○	○	○	○	○	○	○	○	市販の角2封筒を各自準備。本学所定様式「封筒貼付用宛名ラベル」封筒に貼付のうえ、以下の出願書類を簡易書留により提出してください。
入学願書	○		○		○		○		本学所定様式を使用。
志願票		○		○		○		○	Web出願専用サイトから出願登録を行い、入学検定料等（料金はp.15「入学検定料等について」参照）の支払い完了後に「支払い完了通知」のメールが届いたらマイページにログインし、志願票（願書）を印刷したものを提出してください。
入学検定料等納付書	○		○		○		○		入学検定料等（料金はp.15「入学検定料等について」参照）を本学所定様式でゆうちょ銀行または郵便局で払込のうえ、「振替払込受付証明書（お客様用）」を入学願書に貼付してください。
履歴書※	○	○	○	○	○	○	○	○	本学所定様式を使用。
卒業証明書※	○	○	△	△	△	△	△	△	最終出身校の卒業（修了）証明書または卒業（修了）見込証明書。ただし、海外帰国子女及び外国人留学生出願者のうち、国際バカロレア資格を取得した者は提出不要です。高等学校生徒指導要録の保存期間が経過及び廃校等の事情により得られない場合には、「得られないことを証明する書類」を提出してください。なお、再入学出願者のうち、本学を退学した者は提出不要です。
成績証明書※	○	○	△	△	△	△	△	△	最終出身校の成績証明書。ただし、海外帰国子女及び外国人留学生出願者のうち、国際バカロレア資格を取得した者は提出不要です。高等学校生徒指導要録の保存期間が経過及び廃校等の事情により得られない場合には、「得られないことを証明する書類」を提出してください。
健康診断書	△	△	△	△	△	△	△	△	本学所定様式を使用。身体に障がいや有するなど、受験上及び修学上特別な配慮が必要とされる場合は、出願前に入試広報課へ相談のうえ提出してください。それ以外の者は提出不要です。
旅券※					○	○			複写したもの。
在留カード※					○	○			複写したもの。
身元保証書※					○	○			本学所定様式を使用。
受験曲票	△	△	△	△	△	△	△	△	音楽療法コース、音楽総合コース作文選択者は不要。本学所定様式を使用。
指導者調査票	△	△	△	△	△	△	△	△	本学所定様式を使用。
伴奏譜	△	△	△	△	△	△	△	△	声楽試験・歌唱試験がある者のみ提出してください。
演奏動画		△		△		△		△	音楽療法コース、音楽総合コース作文選択者は不要。提出方法は、「演奏動画データの提出について」をご参照ください。
提出作品	△	△	△	△	△	△	△	△	作曲・サウンドクリエイションコースのみ。コース別課題を参照。
推薦書							△	△	卒業学科の学科長記載による推薦書。卒業学科と異なる学科を出願する者のみ提出してください。
おおたに減免申請書類一式	△	△	△	△	△	△	△	△	おおたに減免制度を希望する者のみ、別冊「おおたに減免ガイド（ホームページからダウンロード可能）」を確認のうえ、申請に必要な書類を提出してください。

〈注〉

- ①○は必ず提出、△は該当する方のみ提出してください。  
 ②海外帰国子女及び外国人留学生選抜については、出願資格を確認しますので、※印の書類を出願期間前に提出してください。  
 ③出願書類を提出するにあたり、外国語で記載された証明書、文書資料等には日本語訳を添付してください。

### 科目・配点・時間

受験方法	科目	配点	対象コース	備考
対面	作文	100点	全コース	60分
	楽典	100点		60分
	面接	100点		5分
	コース別課題 (実技ほか)	各100点		詳細は「コース別課題」を参照してください。
オンライン	作文	100点	全コース	11/15（月）、願書に記載されたメールアドレスに試験問題を送付します。 試験問題が届きましたら、受領確認のため、空メールをご返信ください。 試験問題確認後、解答を添付のうえ、メールにて11/19（金）17：30までに提出してください。 解答方法の詳細は、ご案内するメールの内容をご確認ください。
	面接	100点		15分 オンライン会議システムZoomにより行います。 詳細はp.16「オンライン面接の流れについて」を参照してください。
	コース別課題 (実技ほか)	各100点		詳細は「コース別課題」を参照してください。 なお、オンライン等受験者で演奏動画の提出が必要なコースの志願者は、演奏動画を出願締切日までに提出してください。 音楽療法コース、作曲・サウンドクリエイションコース（作文選択者）、音楽総合コース（作文選択者）志願者には、11/15（月）、願書に記載されたメールアドレスに試験問題を送信します。 試験問題が届きましたら、受領確認のため、空メールをご返信ください。 試験問題確認後、解答を添付のうえ、メールにて11/19（金）17：30までに提出してください。 解答方法の詳細は、ご案内するメールの内容をご確認ください。

### 主なスケジュール(対面受験者)

特別選抜	時間	内容	備考
2021年11月20日（土）	8：45	集合・スケジュール説明 音出し・練習	いずれの試験も開始時間はコース・楽器により異なります。
	10：00～順次	実技 伴奏付け（作曲・サウンドクリエイション [選択者]） 作文（全コース） 作文（作曲・サウンドクリエイション [選択者] / 音楽療法 / 音楽総合 [選択者]）	
2021年11月21日（日）	8：45	集合・スケジュール説明	
	9：00～10：00	楽典	
	10：25～順次	面接・口頭試問	

## 注意事項

（対面受験者）

1. 声楽試験・歌唱試験の伴奏譜は出願書類と共に提出してください。伴奏は本学講師が担当します。
2. 試験日には受験票・受験番号通知票、筆記用具、昼食を持参してください。
3. 実技試験前に練習時間があります。

（対面受験者・オンライン等受験者共通）

4. 面接は、海外帰国子女及び外国人留学生選抜においても、日本語で行います。

## 練習室の利用について（要事前予約）

対面受験者を対象に、以下の日程で練習室の利用ができます。希望者は入学願書の「練習室利用」欄の「利用する」にマークしてください。希望者多数の場合は、宿泊を伴う受験生を優先いたしますので、札幌及び近郊の受験生は利用できない場合があります。ご了承ください。

**利用日時** 2021年11月19日（金）15：00～16：00〔14：50正面玄関ロビー集合〕

# 特待生試験

## 内 容

・4年継続特待生

免除額	期間	採用人数
授業料 全額免除 教育充実費 全額免除	4年間	若干名

※単年度ごとの継続審査があります。2年次以降の継続要件として、音楽学科は当該学年の前期・後期の実技主教科目の合計点において、学年で最も高い点数であることが必要です。

・単年度特待生

免除額	期間	採用人数
[A特待生] 授業料 全額免除 教育充実費 全額免除	1年間	若干名
[B特待生] 授業料 50%免除 教育充実費 全額免除		

※1 初年次、音楽学科で特待生に申込みできるコースはピアノ、声楽、管弦打楽、作曲・サウンドクリエーション、電子オルガンの5コースとなります。

※2 2年次以降は、所定の選考基準に基づき、各学科が特待生を選出します。

なお、音楽学科は2年次以降、①実技が特に優れた者を対象とする実技型（ピアノ、声楽、管弦打楽、作曲、電子オルガンコース）、②学業、実技等総合的に優れた者を対象とする総合型（音楽療法、音楽総合コース）の2種類の特待生に分かれます。

## 対 象 者

対象学科コース	音楽学科 ・ピアノコース ・声楽コース ・管弦打楽コース ・作曲・サウンドクリエーションコース ・電子オルガンコース
採用条件	芸術面において特に優れ、かつ向学心が強く、将来広く芸術面において社会に貢献できると思われる者
人数	若干名
申込対象者	①一般選抜Ⅰ期より前に実施した当該年度の入学者選抜の合格者で特待生を希望する者 ②一般選抜Ⅰ期志願者で特待生を希望する者 ※特待生試験のみの受験はできません。

## 申込期間・試験日・合格発表・入学手続

申込期間	2022年1月11日（火）～1月25日（火）必着 ※一般選抜Ⅰ期の出願期間と同じ期間に申込みしてください。
試験日	2022年2月3日（木）8：45集合 2022年2月4日（金）13：15集合
合格発表（郵送）	2022年2月15日（火）
入学手続締切日	2022年3月8日（火）（対象者②）

※窓口での受付は申込期間の最終日のみ行います（9：00～16：00）。

※本人に合否の通知を速達郵便で通知します（特待生試験については、ホームページでの合格発表は行いません）。

なお、電話による合否の問合せには一切応じません。

## 申込方法

特待生試験の手続きの流れは、対象者①と②の方で異なりますご注意ください。

### ①総合型選抜、学校推薦型選抜、特別選抜など、一般選抜Ⅰ期より前の入学者選抜で合格している者

#### 申込書類

申込書類	紙出願	Web出願	注意事項
特待生申込書 (既合格者用)	○		本学所定様式を使用 受験区分欄の「特待生」にマークをしてください。
特待生申込書 (既合格者用) 副票／入学検定料 等納付書	○		本学所定様式を使用。 検定料等（料金はp.15「入学検定料等について」参照）を本学所定様式でゆう ちょ銀行または郵便局で払込のうえ、「振替払込受付証明書（お客様用）」を入学 願書に貼付してください。
志願票		○	Web出願専用サイトから登録を行い、検定料等の支払い完了後に「支払い完了 通知」のメールが届いたらマイページにログインし、志願票（願書）を印刷した ものを提出してください。
受験曲票	○	○	本学所定様式を使用。
特待生志願書	○	○	本学所定様式を使用。高等学校入学以降、コンクール等の入賞実績があれば、賞 状・プログラムなどの写しを添付してください。
特待生推薦書	○	○	本学所定様式を使用。
伴奏譜	△	△	声楽試験がある者のみ提出してください。
提出作品	△	△	作曲・サウンドクリエーションコース志願者で事前提出により作品の審査を希望 する者のみ提出してください。

#### 入学手続

一般選抜Ⅰ期より前の合格者で特待生を希望する場合でも、2022年1月20日（木）の入学手続締切日までに  
所定の手続きをしていただきますのでご注意ください。特待生に採用された場合は、既に納付している授業料等  
から過払い分を返金いたします。

特待生に採用された場合の入学手続き（学費等納付金）の流れ

2022年1月20日（木） 必着	合格済の入学者選抜の入学料及び授業 料等を納付していただきます。	
2022年2月15日（火）	特待生合格発表（郵送）	※過払い分についての手続きは合格者 にご案内します。

#### 注意事項

1. 特待生試験は希望者を対象としています。総合型選抜、学校推薦型選抜、特別選抜出願時に申し込むことはで  
きませんので、合格後、所定の申込み期間に申込みをしてください。
2. 特待生に選ばれなかった場合でも、すでに合格した入学者選抜の結果には一切影響しません。

### ②一般選抜Ⅰ期の志願者で特待生を希望する者

#### 申込書類

申込書類	紙出願	Web出願	注意事項
入学願書・特待生 申込書	○		「特待生」と「一般Ⅰ期」にマークしてください。
志願票		○	Web出願専用サイトから登録を行い、検定料等の支払い完了後に「支払い完了 通知」のメールが届いたらマイページにログインし、志願票（願書）を印刷した ものを提出してください。
検定料納付書	○		出願する入学者選抜以外に特待生試験の検定料はかかりません。

一般選抜Ⅰ期の出願書類一式	○	○	一般選抜Ⅰ期のページをご参照ください。
受験曲票	○	○	本学所定様式を使用。
特待生志願書	○	○	本学所定様式を使用。高等学校入学以降、コンクール等の入賞実績があれば、賞状・プログラムなどの写しを添付してください。
特待生推薦書	○	○	本学所定様式を使用。
提出作品	△	△	作曲・サウンドクリエーションコース志願者で事前提出により作品の審査を希望する者のみ提出してください。

## 入学手続

特待生に採用された場合の入学手続（学費等納付金）の流れは一般選抜Ⅰ期と同様です。

## 科目・配点

コース	必須/選択	科目	配点
ピアノ	必須	ピアノ実技	200点
		面接	100点
声楽	必須	声楽実技	200点
		面接	100点
管弦打楽	必須	管弦打楽実技	200点
		面接	100点
作曲・サウンドクリエーション	必須	作曲実技	200点
		和声	
		面接	100点
電子オルガン	必須	電子オルガン実技	200点
		面接	100点

※各コースの実技は、一般選抜Ⅰ期と異なる課題により行います。一般選抜Ⅰ期と併せて特待生試験に申込みをする者は、一般選抜Ⅰ期のコース別課題は行いません（聴音、視唱は除く）。実技課題（特待生試験）の内容はp.57～をご確認ください。

※実技課題で1次審査、2次審査と記載のある楽器については、結果に関わらず2次審査まで演奏していただきます。

※特待生試験は対面受験のみになりますので、オンライン等受験での実施はありません。

## 主なスケジュール

特待生試験	時間	内容	備考
2022年2月3日（木）	8：45 10：00～	集合・スケジュール説明 音出し・練習 実技（1次審査） 練習 実技（2次審査） 作曲（作曲/サウンドクリエーション） 和声/作文（作曲/サウンドクリエーション）	・開始時刻はコース・楽器により異なります。必ずしも10:00開始ではありません。 ・ピアノ、声楽、管弦打楽コースの実技の2次審査は1次審査の結果に関わらず受験していただけます。 ・1次審査と2次審査の間に再び練習時間を設けます。
2022年2月4日（金）	13：15 13：30～	集合 面接	

# コース別課題

## 学校推薦型選抜・一般選抜〈Ⅰ期・Ⅱ期〉・自己推薦型選抜・特別選抜

### ピアノコース

■聴音 【オンライン等受験者は全区分で実施なし。学校推薦型選抜〔系列校〕以外の対面受験者のみ実施】

■実技

下記のA、Bから任意の1曲をそれぞれ選択し、2曲演奏する。演奏は暗譜とする。繰り返しはしない。

A.

- ・ J.S.Bach: 平均律クラヴィーア曲集第1巻、第2巻より1曲(プレリュードとフーガを両方とも演奏する)。
- ・ C.Czerny: 50番練習曲 Op.740
- ・ C.Czerny: 60番練習曲 Op.365
- ・ Cramer = Bülow: 60の練習曲
- ・ M.Clementi: グラドウス・アド・パルナッスム
- ・ M.Moszkowski: 15の練習曲 Op.72
- ・ F.Chopin: 練習曲 Op.10またはOp.25

B. J.Haydn、W.A.Mozart、L.v.Beethoven、F.Schubertのソナタから1つの楽章(緩徐楽章を除く)。

### 声楽コース

■実技

下記の課題曲の中から1曲を選択し、演奏する。演奏は暗譜とし、歌詞は訳詞ではなく原語とする。

- ・ 大中 寅二: 椰子の実
- ・ 小松 耕輔: 母
- ・ 滝 廉太郎: 荒城の月(第1節、第2節のみ) 山田 耕筰編曲
- ・ 中田 章: 早春賦(第1節、第2節のみ)
- ・ 中田 喜直: 夏の思い出
- ・ 成田 為三: 浜辺の歌(第1節、第2節のみ)
- ・ 信時 潔: 北秋の
- ・ 山田 耕筰: この道(第1節、第2節のみ)
- ・ G.Bononcini: Per la Gloria d'adorarvi
- ・ E.Di.Capua: O sole mio(第1節のみ)
- ・ F.Durante: Vergin, tutto amor
- ・ G.Giordani: Caro mio ben
- ・ L.Mancia: Star vicino
- ・ G.Paisiello: Nel cor piu non mi sento
- ・ A.Scarlatti: Già il sole dal Gange
- ・ L.v.Beethoven: Ich liebe dich so wie du mich
- ・ F.Schubert: An die Musik
- ・ H.Werner: Heidenröslein(第1節のみ)
- ・ C.Debussy: Nuit d'étoiles
- ・ G.Fauré: Lydia

### 管弦打楽コース

■管楽器

●フルート

1. 音階

【対面受験者】 #・bそれぞれ3つまでの調の音階(短調の場合は和声的短音階)の中から、当日指定されたものをレガートまたはタンギングで演奏する。また、演奏は暗譜で行うものとする。

【オンライン等受験者】 長調1つ、短調1つ(和声的短音階または旋律的短音階から選択)を自分で選択し、レガートまたはタンギングで演奏する。また、演奏は暗譜で行うものとする。

長調例

短調例  
(和声的)

## 2. 課題

下記の①と②を演奏する。繰り返しはしない。

- ① J.Andersen : 24 Etudes Op.21 より No.2、3、4、10、13、18、24 と、E.Köhler : 35 Exercises For Flute Op.33 第2巻より No.5、7、8、10、12の合計12曲から2曲を選択し、当日指定された1曲（オンライン等受験者は任意の1曲）。
- ② 自由曲1曲。（ピアノ伴奏付きの曲を選択する場合はピアノパート無しで演奏する）

### ●オーボエ

#### 1. 音階

**【対面受験者】** #・bそれぞれ3つまでの調の音階（短調の場合は和声的短音階および旋律的短音階）の中から、当日指定されたものをレガートまたはタンギングで演奏する。また、演奏は暗譜で行うものとする。

**【オンライン等受験者】** 長調1つ、短調1つ（和声的短音階または旋律的短音階から選択）を自分で選択し、レガートまたはタンギングで演奏する。また、演奏は暗譜で行うものとする。

長調例  
(スラー例)

短調例  
(和声的)

短調例  
(旋律的)

## 2. 課題

下記の①と②を演奏する。繰り返しはしない。

- ① L.Wiedemann : 45 Etuden für Oboe より No.5、9、10、11、12の中から2曲を選択し、当日指定された1曲（オンライン等受験者は任意の1曲）。
- ② 自由曲1曲。（ピアノ伴奏付きの曲を選択する場合はピアノパート無しで演奏する）

### ●クラリネット ※使用する楽器はB<sup>b</sup>管とする。

#### 1. 音階

**【対面受験者】** #・bそれぞれ3つまでの調の音階（短調の場合は旋律的短音階）の中から、当日指定されたものをレガートまたはタンギングで演奏する。また、演奏は暗譜で行うものとする。

**【オンライン等受験者】** 長調1つ、短調1つ（和声的短音階または旋律的短音階から選択）を自分で選択し、レガートまたはタンギングで演奏する。また、演奏は暗譜で行うものとする。

長調例

短調例  
(旋律的)

2. 課題

下記の①と②を演奏する。繰り返しはしない。

- ① C.Rose : 32 ETUDES (Leduc 版または全音楽譜出版社) より 2 曲を選択し、当日指定された 1 曲 (オンライン等受験者は任意の 1 曲)。
- ② 自由曲 1 曲。(ピアノ伴奏付きの曲を選択する場合はピアノパート無しで演奏する)

●バス・クラリネット

1. 音階

**[対面受験者]** #・bそれぞれ3つまでの調の音階(短調の場合は旋律的短音階)の中から、当日指定されたものをレガートまたはタンギングで演奏する。また、演奏は暗譜で行うものとする。

**[オンライン等受験者]** 長調1つ、短調1つ(和声的短音階または旋律的短音階から選択)を自分で選択し、レガートまたはタンギングで演奏する。また、演奏は暗譜で行うものとする。

2. 課題

下記の①と②を演奏する。繰り返しはしない。

- ① P.Rubio : 25 progressive studies for bass clarinet (Musica Didactica 版) より No.3、No.8 から当日指定された 1 曲 (オンライン等受験者は任意の 1 曲)。
- ② 自由曲 1 曲。(ピアノ伴奏付きの曲を選択する場合はピアノパート無しで演奏する)

●ファゴット

1. 音階

**[対面受験者]** #・bそれぞれ3つまでの調の音階(短調の場合は旋律的短音階)の中から、当日指定されたものをレガートまたはタンギングで演奏する。また、演奏は暗譜で行うものとする。

**[オンライン等受験者]** 長調1つ、短調1つ(和声的短音階または旋律的短音階から選択)を自分で選択し、レガートまたはタンギングで演奏する。また、演奏は暗譜で行うものとする。

2. 課題

下記の①と②を演奏する。繰り返しはしない。

- ① J.Weissenborn Bassoon Studies Op.8 Vol.II より No.1 ~ 14 より 2 曲を選択し、当日指定された 1 曲 (オンライン等受験者は任意の 1 曲)。
- ② 自由曲 1 曲。(ピアノ伴奏付きの曲を選択する場合はピアノパート無しで演奏する)

●サクソフォン ※使用する楽器はアルトサクソフォンとする。

1. 音階

[対面受験者] Ⅱ・Ⅲそれぞれ3つまでの調の音階（短調の場合は旋律的短音階）の中から、当日指定されたものをレガートまたはタンギングで演奏する。また、演奏は暗譜で行うものとする。

[オンライン等受験者] 長調1つ、短調1つ（和声的短音階または旋律的短音階から選択）を自分で選択し、レガートまたはタンギングで演奏する。また、演奏は暗譜で行うものとする。

長調例

短調例  
(旋律的)

2. 課題

下記の①と②を演奏する。繰り返しはしない。

① M.M.Felring : サクソフォンのための48の練習曲 (Leduc 版) より No.5、13、19、21 の4曲より2曲を選択し、当日指定された1曲（オンライン等受験者は任意の1曲）。

② 自由曲1曲。（ピアノ伴奏付きの曲を選択する場合はピアノパート無しで演奏する）

●ホルン

1. 音階

C-dur、B-dur、As-dur、c-moll、b-moll、as-moll（短調は旋律的短音階）の中から長調と短調を1つずつタンギングで演奏する。調は当日指定（オンライン等受験者は任意）。暗譜とする。

長調例

短調例  
(旋律的)

2. 課題

下記の①と②を演奏する。繰り返しはなし。

① C.Kopprasch : Sixty Selected Studies for French Horn Book I (Carl Fischer 版) より No.3、7、8、10、13、15 の中から当日指定された2曲（オンライン等受験者は任意の2曲）。

② W.A.Mozart : Horn Concerto No.3 K.447 より第1楽章（カデンツァなし）。

●トランペット

1. 音階

C-dur、B-dur、G-dur、c-moll、a-moll、g-moll（短調是和声的短音階）の中からスラーまたはタンギングで演奏する。調は当日指定（オンライン等受験者は任意）。暗譜とする。

長調例

短調例  
(和声的)

2. 課題

下記の①と②を演奏する。繰り返しはしない。

- ① C.Kopprasch : Sixty Selected Studies for Trumpet Book I (Carl Fischer 版) より No.8、10、12、16、19 の中から当日指定された1曲 (オンライン等受験者は任意の1曲)。
- ② 下記の中から任意の1曲を選択して演奏する。繰り返しはしない。
  - ・ G.F.Händel : アリアとヴァリエーションの中からテーマと Var.1、2、3
  - ・ Arban's Complete Conservatory Method for Trumpet 12の幻想曲とアリアより第4番 Tyrolean Song から イントロダクション・テーマ・Var.III
  - ・ Arban's Complete Conservatory Method for Trumpet 12の幻想曲とアリアより第9番 German Theme から イントロダクション・テーマ・Var.III

●トロンボーン

1. 音階 下記の音階を演奏する。暗譜とする。

2. 課題 下記の①と②を演奏する。繰り返しはしない。

- ① C.Kopprasch : Sixty Selected Studies for Trombone Book I (Carl Fischer 版) より No.4、6、10、11 の中から当日指定された1曲 (オンライン等受験者は任意の1曲)。
- ② C.SAINT-SAËNS : CAVATINE (Durand 版)

●バス・トロンボーン

1. 音階 下記の音階を演奏する。暗譜とする。

2. 課題 下記の①と②を演奏する。

- ① O.Blume : 36 Studies for Trombone with F Attachment (Carl Fisher 版) より No.1 (a ~ m)、2、3、6、14 の中から当日指定された曲 (オンライン等受験者は任意の1曲)。
- ② E.Sachse : Concertino for Bass Trombone in F major (Zimmermann 版) 1、2 楽章 (最初から Adagio の終わりまで)

●ユーフォニアム

1. 音階 下記の音階を演奏する。暗譜とする。

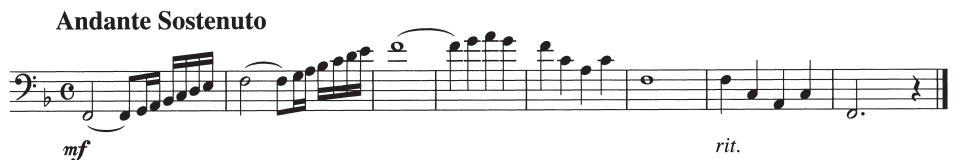

## 2. 課題

下記の①と②を演奏する。繰り返しはしない。

- ① J.Rochut : Melodius Etudes for Trombone Book I (Carl Fischer 版) より No.5
- ② C.Kopprasch : Sixty Selected Studies for Trombone Book I (Carl Fischer 版) より No.7 または No.20 から任意の1曲を選択して演奏する。

## ●チューバ

1. 音階 下記の音階を演奏する。暗譜とする。

## 2. 課題

下記の2曲を演奏する。繰り返しはしない。

- ① C.Kopprasch : Sixty Selected Studies for Tuba (Robert King Music 版) より No.19
- ② V.Blazhevich : 70 studies for Tuba (Robert King Music 版) より No.24

## ■打楽器

## ●小太鼓

## 1. 基礎打ち

二つ打ち 譜例に従い30秒以上かけて演奏すること。なお、最初と最後は8分音符=60位で演奏する。

ロール打ち 譜例に従い30秒以上かけて演奏すること。

## 2. 課題

Anthony J.Cirone : Portraits In Rhythm より 1、3、4、6、9、13、14 より当日指定された1曲（オンライン等受験者は任意の1曲）を演奏する。

## ●ティンパニ

## 1. 基礎打ち

二つ打ち 譜例に従い30秒以上かけて演奏すること。なお、最初と最後は♪=60位で演奏する。

ロール打ち ティンパニによるロール（26インチを用いcにチューニングして）譜例に従い30秒以上かけて演奏すること。

## 2. 課題

S.Goodman : MODERN METHOD for Tympani より Exercise 47 ~ 56 から当日指定された2曲（オンライン等受験者は任意の2曲）を演奏する。

## ●マリンバ

1. 音階 譜例に従い全調を演奏する。調は当日指定（オンライン等受験者は任意）。暗譜とする。

## 2. 課題 下記の①と②を演奏する。繰り返しはしない。

- ① M. Goldenberg : Modern School for Xylophone, Marimba, Vibraphone (Chappell 版 / Alfred 版 (改訂版) どちらでも可) 39ETUDES より I ~ VIII より当日指定された 1 曲 (オンライン等受験者は任意の 1 曲) を演奏する。
- ② 下記の中から任意の 1 曲を選択して演奏する。
- ・田中 利光 : マリンバのための二章より I
  - ・田中 利光 : マリンバのための二章より II
  - ・三善 晃 : 会話より 1
  - ・三善 晃 : 会話より 4
  - ・J.S.Bach : チェロ組曲 1 番 BWV1007 (Peters 版) より Prelude

### ■弦楽器

#### ●ヴァイオリン

##### 1. 音階

下記の①または②のいずれかを演奏する。暗譜とする。

- ① 任意の調を選択し、3 オクターブの音階と分散和音。フリマリー音階教本 (全音楽譜出版社)、小野アンナのヴァイオリン音階教本 (音楽之友社) から選択すること (演奏法は譜例参照)。
- ② カール・フレッシュのスケールシステムから、任意の調を選択する。演奏箇所は、すべての調において、5 番の最初の 12 小節。スラーのつけ方は C-dur に準ずる。

##### 2. 課題

自由曲 1 曲を演奏する。繰り返しはしない。(ピアノ伴奏付きの曲を選択する場合はピアノパート無しで演奏する)

#### ●ヴィオラ

##### 1. 音階

カール・フレッシュのスケールシステムから、任意の調を選択し、演奏する。暗譜とする。演奏箇所は、すべての調において、5 番の最初の 12 小節。スラーのつけ方は C-dur に準ずる。テンポは 4 分音符 = 60 以上。

譜例

## 2. 課題

自由曲1曲を演奏する。繰り返しはしない。(ピアノ伴奏付きの曲を選択する場合はピアノパート無しで演奏する)

## ●チェロ

## 1. 音階

任意の調を選択し3オクターブ演奏する。暗譜とする。

譜例

## 2. 課題

自由曲1曲を演奏する。繰り返しはしない。(ピアノ伴奏付きの曲を選択する場合はピアノパート無しで演奏する)

## ●コントラバス

## 1. 音階

B-dur、C-dur、D-durの中から2オクターブを演奏する。調は当日指定。暗譜とする。

譜例

## 2. 課題

自由曲1曲を演奏する。繰り返しはしない。(ピアノ伴奏付きの曲を選択する場合はピアノパート無しで演奏する)

## ●クラシック・ギター

## 1. 音階

譜例に従い演奏する(⑥の弦から①の弦までを使う。開放弦は使用しない)。暗譜とする。

長調例

短調例  
(和声的)

短調例  
(旋律的)

## 2. 課題

自由曲1曲を演奏する。繰り返しはしない。(ピアノ伴奏付きの曲を選択する場合はピアノパート無しで演奏する)

## ●ハープ

## 1. 音階

下記の①または②のいずれかを演奏する。暗譜とする。

- ① Larivere : Exercices から No.13 と No.14 の音階を両方
- ② Bochsá : 25 Exarcices op62 の No.20~25 の中から任意の1曲

## 2. 課題

5分~10分程度の自由曲1曲を演奏する。

## 作曲・サウンドクリエイションコース

---

### ■実技

提出作品（譜面または音源）

※音源のファイル形式は拡張子が「.wav」「.WAV」「.aiff」「.aif」「.afc」のいずれか。録音メディアはCD-R またはUSBメモリとし、メディアは返却しない。

### ■選択【学校推薦型選抜〔系列校〕、自己推薦型選抜以外の受験者のみ実施】

次の①～⑤の中から1つを選択する（オンライン等受験者は①、⑤のいずれか1つを選択する）。

- ①自由曲1曲（楽譜の出版されているものに限る）をピアノで演奏する。演奏は暗譜とし、繰り返しはしない。
- ②聴音
- ③視唱（事前に学生募集要項 p.63 に掲載されている課題を準備し、音名で歌う。無伴奏とする。）
- ④伴奏付け（8小節程度の旋律にピアノパートを付ける。）
- ⑤作文（コンピューター・ミュージックに関する考えや姿勢を問うもの。1時間。）

#### ◆出題例

・コンピューターを使って音楽を制作するメリットはなんだと思いますか。あなたの考えを述べなさい。

## 電子オルガンコース

---

### ■実技

自由曲2曲を暗譜で演奏する。MDRの使用範囲はレジストレーションデータの再生のみ。XG音源は一切使用できない。繰り返しはしない。

※使用機種はYAMAHA ELS-02Cとする。

### ■選択【学校推薦型選抜〔系列校〕、自己推薦型選抜以外の対面受験者のみ実施】

次の①②の中から1つを選択する。

- ①聴音
- ②視唱（事前に学生募集要項 p.63 に掲載されている課題を準備し、音名で歌う。無伴奏とする。）

## 音楽療法コース

---

### ■作文（800字程度）【自己推薦型選抜以外の受験者のみ】

音楽や音楽療法についての受験生の意見や感想を問う。テーマを示し、それに沿って考えを述べる。作文から独創性や感性を測る。音楽療法の専門的な知識を問うものではない。60分。

### ■実技【自己推薦型選抜の受験者のみ】

ピアノ・歌唱・管弦打楽・電子オルガンから選択し・自由曲1曲を演奏する。

## 音楽総合コース

---

次の①②の中から1つを選択する。【自己推薦型選抜の受験者は①のみ】

### ①実技【ピアノ・声楽（歌唱）・管弦打楽・電子オルガンから選択し、自由曲1曲を演奏】

※声楽（歌唱）の場合は暗譜とし、歌詞は訳詞ではなく原譜とする。繰り返しはしない。

※管弦打楽器は管弦打楽コースの楽器から1つを選択するものとする。それ以外の楽器で受験希望の場合は問合せること。

※電子オルガンの使用楽器はYAMAHA ELS-02Cとする。

### ②作文

現代社会の中で行われている様々な音楽活動からテーマを示し、自分の考えを問う。60分。

## 特待生課題

### ピアノコース

#### ■実技

##### 第1次審査

次の①②からそれぞれ1曲ずつ選択し、2曲演奏する。

- ① F.Chopin：練習曲 Op.10 または Op.25（ただし Op.10-3、Op.10-6、Op.25-7を除く）。
- ② J.Haydn、W.A.Mozart、L.v.Beethoven のピアノソナタ（全楽章）。

##### 第2次審査

次の①②の作曲家群から、それぞれ1曲ずつ選択し、2曲演奏する。2曲合わせて15分以上のプログラムとする。

- ① F.Schubert、C.M.von.Weber、F.Mendelssohn、R.Schumann、F.Chopin、F.Liszt、J.Brahms
- ② G.Faure、C.Debbussy、M.Ravel、A.Scriabin、S.Rachmaninov、S.Prokofiev、B.Bartók

但し、F.Chopin、C.Debbussy、A.Scriabin、S.Rachmaninov、S.Prokofiev、B.Bartók については、練習曲以外の作品とする。

- ※ 演奏はすべて暗譜で行う。
- ※ 8小節までの繰り返しを行うかどうかは任意とし、それ以上の小節数の場合は省略する。
- ※ 当日、時間の都合により、一部を省略させることがある。

### 声楽コース

#### ■実技

##### 第1次審査

暗譜で演奏する。歌詞は訳詞ではなく原語とする。

下記の課題曲の中から1曲を選択し、演奏する。

- ・ 小松 耕輔：母
- ・ 滝 廉太郎：荒城の月（第1節、第2節のみ）山田 耕筰編曲
- ・ 成田 為三：浜辺の歌（第1節、第2節のみ）
- ・ 信時 潔：北秋の
- ・ 山田 耕筰：この道（第1節、第2節のみ）
- ・ G.Bononcini：Per la Gloria d'adorarvi
- ・ F.Durante：Vergin, tutto amor
- ・ L.Mancia：Star vicino
- ・ G.Paisiello：Nel cor piu non mi sento
- ・ A.Scarlatti：Già il sole dal Gange
- ・ L.v.Beethoven：Ich liebe dich so wie du mich
- ・ F.Schubert：An die Musik
- ・ C.Debbussy：Nuit d'étoiles
- ・ G.Fauré：Lydia

##### 第2次審査

自由曲1曲を暗譜で演奏する。歌詞は訳詞ではなく原語とする。ただし、歌曲、オペラ・アリア（オラトリオを含む）とし、オペラ・アリア（オラトリオを含む）を演奏する場合は原調とする。また、①を自由曲とすることはできない。

### 管弦打楽コース

#### ■管楽器

##### ●フルート

##### 第1次審査（音階）

全調の音階（短調の場合は和声的短音階）の中から、当日指定されたものをレガートまたはタンギングで演奏する。学校推薦型選抜等のコース別課題に記載されている譜例を参照すること。また、演奏は暗譜で行うものとする。

**第2次審査（課題）**

次の①と②を演奏する。

- ① J.Andersen : 24 Etudes Op.21 より No.2、3、4、10、13、18、24 と、E.Köhler : 35 Exercises For Flute Op.33 第2巻より No.5、7、8、10、12 の合計 12 曲から 2 曲を選択し当日指定された曲。
- ② 下記の中から任意の 1 曲を選択して演奏する。
  - ・ E.Bozza : Image
  - ・ S.Karg-Elert : Sonate "Apassionata"

**●オーボエ****第1次審査（音階）**

全調の音階（短調の場合は和声的短音階および旋律的短音階）の中から、当日指定されたものをレガートまたはタンギングで演奏する。学校推薦型選抜等のコース別課題に記載されている譜例を参照すること。また、演奏は暗譜で行うものとする。

**第2次審査（課題）**

次の①と②を演奏する。繰り返しはしない。

- ① L.Wiedemann : 45 Etuden für Oboe より No.5、9、10、11、12 の中から当日指定された曲。
- ② 下記の中から任意の 1 曲を選択して演奏する。（出版社は問わない）
  - ・ J.Haydn : Oboe Concerto in C major Hob.VIIg:C1 より第1楽章
  - ・ F.Krommer : Oboe Concerto in F major Op.52 より第1楽章
  - ・ L.A.Lebrun : Concerto No.1 in D minor より第1楽章

**●クラリネット** ※使用する楽器はB<sup>b</sup>管とする。**第1次審査（音階）**

全調の音階（短調の場合は旋律的短音階）の中から、当日指定されたものをレガートまたはタンギングで演奏する。学校推薦型選抜等のコース別課題に記載されている譜例を参照すること。また、演奏は暗譜で行うものとする。

**第2次審査（課題）**

次の①と②を演奏する。繰り返しはしない。

- ① C.Rose : 32 Etudes (Leduc 版または全音楽譜出版社) より 2 曲を選択し、当日指定された曲。
- ② 下記の中から任意の 1 曲を選択して演奏する（出版社は問わない）。
  - ・ C.M.von Weber : Clarinet Concerto No.1 F minor Op.73 より第1楽章（ペールマンカデンツァを含む）
  - ・ C.M.von Weber : Concertino Op.26
  - ・ F.Krommer : Clarinet Concerto No.1 Op.36 より第1楽章

**●バス・クラリネット****第1次審査（音階）**

全調の音階（短調の場合は旋律的短音階）の中から、当日指定されたものをレガートまたはタンギングで演奏する。学校推薦型選抜等のコース別課題に記載されている譜例を参照すること。また、演奏は暗譜で行うものとする。

**第2次審査（課題）**

次の①と②を演奏する。繰り返しはしない。

- ① P.Rubio : 25 progressive studies for bass clarinet (Musica Didactica 版) より No.3、No.8 から当日指定された曲。
- ② 下記の中から任意の 1 曲を選択して演奏する。
  - ・ E.Bozza : Ballade for Bass Clarinet and Piano
  - ・ Jan Hademann : Spotlights on the Bass Clarinet

**●ファゴット****第1次審査（音階）**

全調の音階（短調の場合は旋律的短音階）の中から、当日指定されたものをレガートまたはタンギングで演奏する。学校推薦型選抜等のコース別課題に記載されている譜例を参照すること。また、演奏は暗譜で行うものとする。

**第2次審査（課題）**

次の①と②を演奏する。繰り返しはしない。版は指定しない。

- ① J.Weissenborn Bassoon Studies Op.8 Vol.II より No.1 ～ 14 の中から当日指定された曲。
- ② 下記の中から任意の1曲を選択して演奏する。
  - ・ K.Stamitz : Bassoon Concerto in F major より第1楽章
  - ・ C.M.v.Weber : Bassoon Concerto Op.75 より第1楽章
  - ・ W.A.Mozart : Bassoon Concerto in B-flat major K.191 より第1楽章

**●サクソフォン** ※使用する楽器はアルトサクソフォンとする。**第1次審査（音階）**

全調の音階（短調の場合は旋律的短音階）の中から、当日指定されたものをレガートまたはタンギングで演奏する。学校推薦型選抜等のコース別課題に記載されている譜例を参照すること。また、演奏は暗譜で行うものとする。

**第2次審査（課題）**

次の①と②を演奏する。繰り返しはしない。

- ① M.M.Felring : サクソフォンのための48の練習曲 (Leduc版) より No.5、13、19、21 の4曲の中から、当日指定された曲。
- ② 下記の中から任意の1曲を選択して演奏する。繰り返しはしない。
  - ・ P.Creston : Sonata より第3楽章 (Shawnee版)
  - ・ A.Désenclos : Prélude, Cadence et Finale より Prélude, Cadence (Leduc版)
  - ・ J.Ibert : Concertino da Camera より第2楽章、Ⓢ Animato molto から終わりまで (Leduc版)

**●ホルン****第1次審査（音階）**

全調の音階（短調は旋律的短音階）の中から、当日指定された長調と短調を1つずつタンギングで演奏する。演奏は暗譜で行うものとする。

**第2次審査（課題）**

下記の①と②を演奏する。繰り返しはなし。

- ① C.Kopprasch : Sixty Selected Studies for French Horn Book I (Carl Fischer版) より No.3、7、8、10、13、15 の中から当日指定された2曲。
- ② W.A.Mozart : Horn Concerto No.4 K.495 より第1楽章（カデンツァなし）。演奏箇所は当日指定される。

**●トランペット****第1次審査（音階）**

全調の音階（短調は和声的短音階）の中から、当日指定されたものをスラーまたはタンギングで演奏する。演奏は暗譜で行うものとする。

**第2次審査（課題）**

下記の①と②を演奏する。繰り返しはしない。

- ① T.Chrlir : Trente-six Etudes より No.1 と No.2 より当日指定された曲
- ② C.Hohne : Slavische Fantasie（演奏箇所は当日指定される）

**●トロンボーン****第1次審査（音階）**

全調の音階の中から、当日指定されたものを演奏する。演奏は暗譜で行うものとする。

**第2次審査（課題）**

下記の①と②を演奏する。繰り返しはしない。

- ① C.Kopprasch : Sixty Selected Studies for Trombone Book I (Carl Fischer版) より No.4、6、10、11 の中から当日指定された1曲。
- ② F.David : Concerto in E-flat より第1楽章および第2楽章（演奏箇所は当日指定される）

**●バス・トロンボーン****第1次審査（音階）**

全調の音階の中から、当日指定されたものを演奏する。演奏は暗譜で行うものとする。

**第2次審査（課題）**

下記の①と②を演奏する。

- ① O.Blume : 36 Studies for Trombone with F Attachment (Carl Fisher版) より No.1 (a～m)、2、3、6、14 の中から当日指定された曲。
- ② F.David : Concerto in B-flat より第1楽章、第2楽章（演奏箇所は当日指定される）

## ●ユーフォニアム

## 第1次審査（音階）

全調の音階の中から、当日指定されたものを演奏する。演奏は暗譜で行うものとする。

## 第2次審査（課題）

下記の①と②を演奏する。繰り返しはしない。

- ① J.Rochut : Melodius Etudes for Trombone Book I (Carl Fischer 版) より No.5
- ② J.Horowitz : Concerto より 第1楽章（演奏箇所は当日指定される）

## ●チューバ

## 第1次審査（音階）

全調の音階の中から、当日指定されたものを演奏する。演奏は暗譜で行うものとする。

## 第2次審査（課題）

下記の2曲を演奏する。繰り返しはしない。

- ① C.Kopprasch : Sixty Selected Studies for Tuba (Robert King Music 版) より No.19
- ② A.Lebedjew : Concerto No.1（演奏箇所は当日指定される）

## ■打楽器

## ●小太鼓

## 1. 小太鼓の課題

次の①②③を小太鼓で演奏する。

- ① 1つ打ち、2つ打ち、5つ打ち、9つ打ち
- ② ロール打ち (pp クレッシェンド ff デクレッシェンド pp) 約10秒
- ③ A.J.Cirone : Portraits No.6、No.15

## 2. マリンバの課題

次の曲をマリンバで演奏する。

M.Goldenberg : Modern School for Mallet-Keyboards 39 Etudes I ~ III No.1 ~ 3 より当日指定された曲

## ●ティンパニ

## 1. ティンパニの課題

次の①②をティンパニで演奏する。

- ① ロール打ち (26インチを用いcにチューニングして、30秒以上)
- ② S.Goodman : MODERN METHOD for Tympani より Exercise 47 ~ 56 から当日指定された曲を演奏する。

## 2. 小太鼓の課題

M.Goldenberg : Modern School for Snare Drum より、Roll Exercise 2/4 II と Etude 6/8 の2曲のうち当日指定された曲。

## 3. マリンバの課題

全調の音階（短調は和声的短音階と旋律的短音階）の中から、当日指定された長調と短調を、2オクターブ演奏する。演奏は暗譜で行うものとする。

## ●マリンバ

## 1. 小太鼓の課題

次の①②を小太鼓で演奏する。

- ① 1つ打ち、2つ打ち、ロール打ち
- ② M.Goldenberg : Modern School for Snare Drum Roll Exercise in 4/4 II、Etude in 6/8 より当日指定された曲

## 2. マリンバの課題

次の曲をマリンバで演奏する。

J.S.Bach : Sonaten und Partiten BWV1001-1006 für Violine より Sonata I から Fuga, Presto

## ■弦楽器

### ●ヴァイオリン

#### 第1次審査（音階）

下記の①または②のいずれかを、暗譜で演奏する。

- ①任意の調を選択し、3オクターブの音階と分散和音。フリマリー音階教本（全音楽譜出版社）、小野アンナのヴァイオリン音階教本（音楽之友社）から選択すること（演奏法は学校推薦型選抜の譜例参照）。
- ②C.Fleschのスケールシステムから、任意の調を選択する。演奏箇所は、すべての調において、5番の最初の12小節。スラーのつけ方はC-durに準ずる。

#### 第2次審査（課題）

古典派以降の協奏曲から、任意の1曲を選択し、暗譜で演奏する。ヴァイオリンのパートのみを単独で演奏すること。

### ●ヴィオラ

#### 第1次審査（音階）

C.Fleschのスケールシステムから、任意の調を選択し、暗譜で演奏する。演奏箇所は、すべての調において、5番の最初の12小節。スラーのつけ方はC-durに準ずる。テンポは4分音符 = 60以上。

#### 第2次審査（課題）

古典派以降の協奏曲から、任意の1曲を選択し、暗譜で演奏する。ヴィオラのパートのみを単独で演奏すること。

### ●チェロ

#### 第1次審査（音階）

任意の調を選択し、3オクターブ演奏する。演奏は暗譜で行うものとする。

#### 第2次審査（課題）

古典派以降の協奏曲から、任意の1曲を選択し、暗譜で演奏する。チェロのパートのみを単独で演奏すること。

### ●コントラバス

#### 第1次審査（音階）

B-dur、C-dur、D-durの中から、当日指定された調の音階を2オクターブ、暗譜で演奏する。

#### 第2次審査（課題）

自由曲1曲を暗譜で演奏する。繰り返しはしない。但し、バロック・ソナタ（Marcello、Giovannino等）を選択した場合、第1、第2楽章を演奏すること。コンチェルトを選択した場合、第1楽章のみ演奏すること。また、コントラバスのパートのみを単独で演奏すること。

### ●クラシック・ギター

#### 第1次審査（音階）

譜例に従い、暗譜で演奏する（⑥の弦から①の弦までを使う。開放弦は使用しない）。

#### 第2次審査（課題）

F.Sor：Six Waltzes Op.18より任意の1曲を選択して、暗譜で演奏する。

### ●ハープ

#### 第1次審査

Bochsa：25 Exarcices op62のNo.20～25の中から任意の1曲を暗譜で演奏する。

#### 第2次審査

7分～10分程度の自由曲1曲を暗譜で演奏する。

## 作曲・サウンドクリエイションコース

### ■実技

#### 1. 作曲

次の①②から選択する。

- ①自作品の音源を事前に提出する。20分以内のものとし、形式・楽器編成は限定しない。音源のファイル形式は拡張子が「.wav」「.WAV」「.aiff」「.aif」「.afc」のいずれか。録音メディアはCD-R、USBメモリとする（メディアは返却しない）。音源の音質も評価の対象となる。
- ②与えられた主題、指定された編成により楽曲を完成させる（5時間）。作曲は五線を用いて行うものとし、作曲後の演奏は求めない。使用する楽器は、次のものの中から当日指定される。  
【フルート、オーボエ、クラリネット、ファゴット、ホルン、ヴァイオリン、ヴィオラ、チェロ、ピアノ】  
試験時間中に楽器を使用することはできない。また、形式は限定しない。

#### 2. 和声または作文

次の①②から選択する。

- ①与えられたバスまたはソプラノの声部により、四声体の和声を作る。試験時間中に楽器を使用することはできない。（1時間）
  - ②コンピューター・ミュージックに関する基礎的な知識を問う作文。（1時間）
- ◆出題例（3題を想定）
- ・MIDIとは何かを説明した上で、MIDIによってもたらされる利点を、例を1つ挙げて書きなさい
  - ・EQ（イコライザー）とは何かを説明した上で、使い方とその効果を1つ挙げなさい。
  - ・商業音楽の流通、販売方法について、近年の動向を踏まえつつ、あなたの考えを述べなさい。

## 電子オルガンコース

### ■実技

次の①～③を演奏する。MDRの使用範囲はレジストレーションデータの再生のみ。XG音源は一切使用できない。  
※使用機種はYAMAHA ELS-02Cとする。

- ①『エレクトーンクラシック曲集 グレード4・3級 Vol.I・II』（ヤマハ音楽振興会）より1曲を選択し、暗譜で演奏する。
- ②自作曲または自編曲を1曲暗譜で演奏する。ジャンルは問わない。また、楽譜の提出は求めない。
- ③次のa) b)の中から1つを選択する。予見時間はどちらも10分とし、その間楽器を使用することができる。
  - a) 与えられた、16小節程度の単旋律のテーマに基づいて、変奏を伴った楽曲を即興的に作曲し、演奏する。
  - b) 与えられた、和声を伴うモチーフを使い、後に続く部分を即興的に作曲して演奏する。

# 作曲・サウンドクリエーションコース／電子オルガンコースの視唱課題

Andantino

# 芸術学部美術学科

- ・ 総合型選抜
- ・ 学校推薦型選抜（指定校制／公募制／系列校）
- ・ 一般選抜Ⅰ期・Ⅱ期
- ・ 大学入学共通テスト利用選抜【実技型】Ⅰ期・Ⅱ期
- ・ 大学入学共通テスト利用選抜【学科型】Ⅰ期・Ⅱ期
- ・ 自己推薦型選抜Ⅰ期・Ⅱ期
- ・ 特別選抜（社会人・シニア／海外帰国子女／外国人留学生／再入学）

## 美術学科共通注意事項

---

### 1. 入学前課題について

- (1) 全入学者選抜区分の合格者において、入学前課題を課します。
- (2) 入学前課題は、原則入学手続き（入学料及び学費・委託諸費の納付）が済んだ者に対し、入学締切日から10日以内に入学許可書等とともに発送予定です。

### 2. 領域の変更について

入学後に領域の変更ができます。希望者は1年次から2年次及び2年次から3年次へ進級する際に、各領域の審査を経て、その領域で学んでいくのに十分な基礎力を有すると認められた場合に可能です。

## 美術学科過去問題

---

過去問題は別冊「芸術学部美術学科2022選抜ガイド」またはホームページをご確認ください。  
<https://www.sapporo-otani.ac.jp/department/art/admission#question>

## 入学者選抜区分別 選抜内容一覧

		国語総合	小論文	大学入学 共通テスト	実技 (アッサン)	提出作品	作品集	面接	口頭試問
学校推薦型選抜 (指定校)	対面							○	○
	オンライン等							○	○
学校推薦型選抜 (公募制)	対面					○		○	○
	オンライン等					○		○	○
学校推薦型選抜 (系列校)	対面							○	○
	オンライン等							○	○
一般選抜 I 期・II 期	対面	○			○				
	オンライン等		○		○				
大学入学共通テスト利用選抜 I 期・II 期 (実技型)	対面			○	○				
	オンライン等			○	○				
大学入学共通テスト選抜 I 期・II 期 (学科型)	-			○					
自己推薦型選抜 I 期・II 期	対面		△			△		○	
	オンライン等		△			△		○	
特別選抜	対面		○			○		○	
	オンライン等		○			○		○	
特待生	対面				○		○	○	

※ △はいずれかを選択。

※ 特待生は、一般選抜 I 期、大学入学共通テスト利用選抜 I 期 (実技型) のいずれかと併せて申込み可能。

## ■提出作品について

### 平面

内容や表現方法に規定はありません。画材に関しては油性系絵具、水性系絵具、パステル、鉛筆、その他を自由に組み合わせてもかまいません。

(対面受験者) 作品のサイズは試験当日に自分で搬入出が可能であれば大きさは問いません。

(オンライン等受験者) 平面全体が分かるよう撮影してください。

### 立体

テーマは特にありません。具象、抽象問わずあなたの自由な発想で表現してください。素材も木、石膏、布など自由です。複数の素材を使ってもかまいません。

(対面受験者) 大きさや重さは試験当日に自分で搬入出可能な作品に限ります。

(オンライン等受験者) 作品は、前方、後方、横の3方向からそれぞれ撮影してください。3方向から撮影したものの以外に別途他のアングルから撮影してもかまいません。

### 写真

(対面受験者) 写真作品はプリンターで出力、または印画紙のいずれかとし、体裁は下記①②のいずれかとし、各々制作年・タイトル・テーマを明記してください。

①A4～A3サイズのクリアファイルに入れた写真集とします。ページ制限は設けません。

②A2サイズ (420mm×594mm) の画用紙ボード・ケントボード 1 枚に作品を直貼りすること。1 点もの、組み写真などの形式は問いません。

(オンライン等受験者) 制作年・タイトル・テーマを明記してください。1 点もの、組み写真などの形式は問いません。

### 映像

作品のテーマや、実写、アニメーションなどの形式は問いません。映像は5分以内とし、5分を超える作品はダイジェストを作成してください。拡張子は、mov、mp4、avi、wmvのいずれかとしてください。

(対面受験者) 提出方法はUSBメモリまたはDVD。DVDで提出する場合、ファイナライズ済のDVD-Rディスクで提出。面接試験会場に用意されたノートパソコン・DVDプレーヤーで再生します。絵コンテやマンガの場合は、コマ割りや形式、テーマは自由です。大きさA4サイズ (210mm×297mm) 20ページ以内のクリアファイルにまとめ提出してください。

(オンライン等受験者) 提出方法は下記参照。絵コンテやマンガの場合は、コマ割りや形式、テーマは自由です。

※上記のいずれか1点、2年以内に制作した作品を持参する。

## ■オンライン等受験者の作品画像、映像データの提出について

### 提出方法

- 1 学校推薦型選抜（公募制）、自己推薦型選抜、特別選抜  
作品画像または映像データの提出方法は、以下の（１）～（４）のいずれかとします。
  - （１）画像または映像データを保存したUSBメモリまたはCD-R（映像の場合はファイナライズ済のDVD-R）を郵送により提出する。
  - （２）電子メールにより画像または映像データを添付のうえ提出する。
  - （３）You Tubeに映像をアップロード（限定公開）したうえ、そのURLを電子メールにより通知する。
  - （４）オンラインストレージサービス（firestorage、GigaFile便等）に画像または映像データをアップロードしたうえ、そのURLを電子メールにより通知する。
- 2 一般選抜  
作品画像データの提出方法は、以下の（１）（２）のいずれかとします。
  - （１）電子メールにより画像データを添付のうえ提出する。
  - （２）オンラインストレージサービス（firestorage、GigaFile便等）に画像データをアップロードしたうえ、そのURLを電子メールにより通知する。

### 提出先

〒065-8567 札幌市東区北16条東9丁目1番1号  
札幌大谷大学 入試広報課（入学者選抜受付担当）  
nyushi-senbatsu@sapporo-otani.ac.jp

### 提出期限

各入学者選抜区分の出願締切日

### 注意事項

- ・提出後の画像または映像データの差し替えは認めません。
- ・学校推薦型選抜（公募制）、自己推薦型選抜、特別選抜の受験者で、USBメモリまたはCD-R（映像の場合はファイナライズ済のDVD-R）を郵送により提出した場合、メディアは返却しません。
- ・電子メールにより画像または映像データを提出する場合、本学が受信できる容量の上限は25MBとなりますので、上限を超える場合は、他の方法により提出してください。
- ・提出する画像または映像の元データは、受験が終わるまでは手元に残しておいてください。
- ・オンラインストレージサービスに画像または映像データをアップロードし、パスワードをかける場合は、必ずそのパスワードも本学へお知らせください。また、アップロードの際、保存期間は7日以上または無制限としてください。

## ■小論文について

与えられた課題（作家の作品など）について、自分の見解を800字程度にまとめ記述してください。

## ■作品集について

A4ファイルに作品の写真を3点以上入れて作品集を作ってください。作品の写真はカメラで撮影したデータやフィルムをプリントし、制作年、サイズ、素材などを明記します。公募展などで受賞歴がある場合は賞状などのコピーも入れてください。

# 総合型選抜

この入学者選抜は美術への造詣を深め、多面的に学びたいという方々に対し、エントリーファイルを中心に面談を行い、入学志願者と本学が相互の理解を深め、入学者を選考していく制度です。個性的で向学心に満ちた学生の入学を期待しています。学ぶ意欲や得意とする分野・才能を大いにアピールしてください。

## エントリー

エントリー方法、出願診断、診断日時などの詳細は、別冊「2022年度総合型選抜エントリーガイド」をご確認ください（ホームページからダウンロード可能）

### エントリー資格

本学の教育方針を理解し、勉学を強く望む者で次のいずれかに該当する者

1. 高等学校または中等教育学校を卒業した者及び2022年3月卒業見込みの者
2. 通常の課程による12年の学校教育を修了した者及び2022年3月修了見込みの者
3. 学校教育法施行規則第150条の規定により、高等学校を卒業した者と同等以上の学力があると認められる者及び2022年3月31日までにこれに該当する見込みの者

### エントリー期間・診断日・診断結果発表

	①	②
エントリー期間 ※いずれも必着	2021年9月1日（水）～9月7日（火）	2021年11月26日（金）～12月2日（木）
診断日	2021年9月23日（木・祝）	2021年12月12日（日）
診断結果発表（発送）	2021年9月29日（水）	2021年12月15日（水）

※窓口での受付は各エントリー期間の最終日のみ行います（9：00～16：00）。

※面談開始時刻は個別にお知らせいたします。

※診断結果は本人に速達郵便で通知します（ホームページ及び掲示での結果発表は行いません）。

なお、電話による結果の問合せには一切応じません。

### 診断方法

エントリーファイルをもとにした面談

### 診断料

無料

## 出願

### 出願資格

出願診断において認定を受けた本学美術学科専願の者

### 出願期間・試験日・合格発表・入学手続き

	①	②
出願期間	2021年10月11日（月）～10月15日（金） 必着	2022年1月7日（金）～1月13日（木） 必着
試験日	書類審査	
合格発表（HP/郵送）	2021年11月1日（月）	2022年1月26日（水）
入学手続き締切	2022年1月20日（木）	2022年3月8日（火）

※窓口での受付は各出願期間の最終日のみ行います（9：00～16：00）。

※②と一般選抜Ⅰ期、大学入学共通テスト利用選抜[実技型/学科型]の出願を同時にすることはできません。

※特待生に申込み場合は、必ず①の期間にエントリーして認定され、合格している必要があります。  
 ※特待生を希望する場合でも、入学料・授業料等は、上記の締切日までに所定の手続きをしていただきますので  
 ご注意ください。なお、特待生に採用された場合、既に授業料等を納付している方へ過払い分を返金いたします。

## 出願書類

出願書類	紙出願	Web出願	注意事項
封筒	○	○	市販の角2封筒を各自準備。本学所定様式「封筒貼付用宛名ラベル」を使用する、またはWeb出願専用サイトから「宛名ラベル」をダウンロードし、封筒に貼付のうえ、以下の出願書類を簡易書留により提出してください。
入学願書	○		本学所定様式を使用。
志願票		○	Web出願専用サイトから出願登録を行い、入学検定料等（料金はp.15「入学検定料等について」参照）の支払い完了後に「支払い完了通知」のメールが届いたらマイページにログインし、志願票（願書）を印刷したものを提出してください。
入学検定料等納付書	○		入学検定料等（料金はp.15「入学検定料等について」参照）を本学所定様式でゆうちょ銀行または郵便局で払込のうえ、「振替払込受付証明書（お客様用）」を入学願書に貼付してください。
調査書	○	○	出願3ヵ月以内に発行されたもの（出身学校長が作成し、厳封されたもの）。 なお、高等学校生徒指導要録の保存期間が経過及び廃校等の事情により調査書が得られない場合には、「卒業証明書」及び「成績証明書」を提出してください。 また、「成績証明書」が得られない場合には「単位取得証明書」を、いずれも得られない場合は「得られないことを証明する書類」を提出してください。 ※高等学校卒業程度認定試験合格者（廃止前の大学入学試験検定合格者含む）は「合格証明書」及び「成績証明書」を提出してください。 ※調査書に記載された氏名が現在の氏名と異なる場合は、同一人物であることを証明する公的な書類（戸籍抄本等）を添付してください。
健康診断書	△	△	身体に障がいや有するなど、受験上及び修学上特別な配慮が必要とされる場合は、出願前に入試広報課へ相談のうえ提出してください。それ以外の者は提出不要です。
おおたに減免申請書類一式	△	△	おおたに減免制度を希望する者のみ、別冊「おおたに減免ガイド（ホームページからダウンロード可能）」を確認のうえ、申請に必要な書類を提出してください。

## 入学者選考

診断結果をふまえて書類審査します（出願書類提出後は受験のために来学する必要はありません）。

## 注意事項

総合型選抜にエントリーまたは合格された方は、本学で実施する進学準備講習会に必ず参加し、あわせて指定された課題を入学前に学習していただきます。

進学準備講習会 [2021年12月19日（日）・無料]

# 学校推薦型選抜 [指定校制]

## 出願資格

次の1～4の条件をすべて満たし、人物・生活態度等に関し、学校長が特に推薦した者

1. 本学が指定する学校を2022年3月に卒業する見込みの者
2. 「全体の学習成績の状況」が3.2以上の者
3. 美術に強い関心を持ち、積極的に勉学に取り組む意欲のある者
4. 本学美術学科専願の者

## 出願期間・試験日・合格発表・入学手続き

出願期間	2021年11月1日(月)～11月5日(金) 必着
試験日	【対面受験者】 2021年11月20日(土) 8:45集合 【オンライン等受験者】 2021年11月27日(土) 面接・口頭試問
合格発表(HP/郵送)	2021年12月8日(水)
入学手続き締切日	2022年1月20日(木)

※窓口での受付は出願期間の最終日のみ行います(9:00～16:00)。

※オンライン等受験者の面接・口頭試問開始時刻は、個別にお知らせします。

※特待生を希望する場合でも、入学料・授業料等は、上記の締切日までに所定の手続きをしていただきますのでご注意ください。なお、特待生に採用された場合、既に納付している授業料等から過払い分を返金いたします。

## 出願書類

出願書類	紙出願	Web出願	注意事項
封筒	○	○	市販の角2封筒を各自準備。本学所定様式「封筒貼付用宛名ラベル」を使用する、またはWeb出願専用サイトから「宛名ラベル」をダウンロードし、封筒に貼付のうえ、以下の出願書類を簡易書留により提出してください。
入学願書	○		本学所定様式を使用。
志願票		○	Web出願専用サイトから出願登録を行い、入学検定料等(料金はp.15「入学検定料等について」参照)の支払い完了後に「支払い完了通知」のメールが届いたらマイページにログインし、志願票(願書)を印刷したものを提出してください。
入学検定料等納付書	○		入学検定料等(料金はp.15「入学検定料等について」参照)を本学所定様式でゆうちょ銀行または郵便局で払込のうえ、「振替払込受付証明書(お客様用)」を入学願書に貼付してください。
調査書	○	○	出願3ヵ月以内に発行されたもの(出身学校長が作成し、厳封されたもの)。 ※調査書に記載された氏名が現在の氏名と異なる場合は、同一人物であることを証明する公的な書類(戸籍抄本等)を添付してください。
推薦書	○	○	出身学校長及び指導教諭の記載のもの。本学所定様式を使用。
志望理由書	○	○	横書き800字程度。志願者本人自筆のもの。本学所定様式を使用。
健康診断書	△	△	身体に障がい等を有するなど、受験上及び修学上特別な配慮が必要とされる場合は出願前に入試広報課へ相談のうえ提出してください。それ以外の者は提出不要です。
おおたに減免申請書類一式	△	△	別冊「おおたに減免ガイド」を確認のうえ、おおたに減免制度の申請に必要な書類を提出してください。おおたに減免制度を希望する者のみ提出。

**科目・配点・時間**

受験方法	科目	配点	備考
対面	面接・口頭試問	100点	15分
オンライン等	面接・口頭試問	100点	15分 オンライン会議システムZoomにより行います。 詳細はp.16「オンライン面接の流れについて」を参照してください。

**注意事項**

(対面受験者)

・試験日には受験票・受験番号通知票を持参してください。

**推薦書記入について(お願い)****記入内容**

生徒の高校入学から最近に至るまでの学習と活動の状況について記入してください。

1. 「学業成績、学習に関する所見」は生徒個人の各教科・科目の学習に関する特徴や特記すべき事項
2. 「人物に関する所見」は生徒の性格、責任感、自主性、協調性など、特に重要と思われること

**記入者**

出身学校長及び指導教諭（クラス担任教諭）

# 学校推薦型選抜【公募制】

## 出願資格

次の1～3の条件をすべて満たす者

1. 2020年3月以降に高等学校または中等教育学校を卒業した者及び2022年3月卒業見込みの者（通常の課程による12年の学校教育を修了した者及び修了見込みの者を含む）
2. 「全体の学習成績の状況」が3.2以上の者で学校長の推薦を受けた者
3. 本学美術学科専願の者

## 出願期間・試験日・合格発表・入学手続き

出願期間	2021年11月1日（月）～11月5日（金）必着
試験日	【対面受験者】 2021年11月21日（日）8：45集合 【オンライン等受験者】 2021年11月27日（土）面接・口頭試問
合格発表（HP/郵送）	2021年12月8日（水）
入学手続き締切日	2022年1月20日（木）必着

※窓口での受付は出願期間の最終日のみ行います（9：00～16：00）。

※オンライン等受験者の面接・口頭試問開始時刻は、個別にお知らせします。

※特待生を希望する場合でも、入学料・授業料等は、上記の締切日までに所定の手続きをしていただきますのでご注意ください。なお、特待生に採用された場合、既に納付している授業料等から過払い分を返金いたします。

## 出願書類

出願書類	紙出願	Web出願	注意事項
封筒	○	○	市販の角2封筒を各自準備。本学所定様式「封筒貼付用宛名ラベル」を使用する、またはWeb出願専用サイトから「宛名ラベル」をダウンロードし、封筒に貼付のうえ、以下の出願書類を簡易書留により提出してください。
入学願書	○		本学所定様式を使用。
志願票		○	Web出願専用サイトから出願登録を行い、入学検定料等（料金はp.15「入学検定料等について」参照）の支払い完了後に「支払い完了通知」のメールが届いたらマイページにログインし、志願票（願書）を印刷したものを提出してください。
入学検定料等納付書	○		入学検定料等（料金はp.15「入学検定料等について」参照）を本学所定様式でゆうちょ銀行または郵便局で払込のうえ、「振替払込受付証明書（お客様用）」を入学願書に貼付してください。
調査書	○	○	出願3ヵ月以内に発行されたもの（出身学校長が作成し、厳封されたもの）。 ※調査書に記載された氏名が現在の氏名と異なる場合は、同一人物であることを証明する公的な書類（戸籍抄本等）を添付してください。
推薦書	○	○	出身学校長及び指導教諭の記載のもの。本学所定様式を使用。
志望理由書	○	○	横書き800字程度。志願者本人自筆のもの。本学所定様式を使用。
提出作品 （作品の画像または動画）	△	△	オンライン等受験者のみ出願時に提出。 詳細は、「提出作品について」「オンライン等受験者の作品画像、映像データの提出について」を参照してください。
健康診断書	△	△	身体に障がい有するなど、受験上及び修学上特別な配慮が必要とされる場合は出願前に入試広報課へ相談のうえ提出してください。それ以外の者は提出不要です。
おおたに減免申請書類一式	△	△	おおたに減免制度を希望する者のみ、別冊「おおたに減免ガイド（ホームページからダウンロード可能）」を確認のうえ、申請に必要な書類を提出してください。

## 科目・配点・時間

受験方法	科目	配点	備考
対面	面接・口頭試問	100点	15分
	提出作品	次の①～③のいずれか1点 ①平面または立体作品 ②写真作品 ③映像作品	100点 作品は当日持参。 詳細は、「提出作品について」を参照してください。
オンライン等	面接・口頭試問	100点	15分 オンライン会議システムZoomにより行います。 詳細はp.16「オンライン面接の流れについて」を参照してください。
	提出作品	次の①～③のいずれか1点 ①平面または立体作品 ②写真作品 ③映像作品	100点 「提出作品について」「オンライン等受験者の作品画像、映像データの提出について」を参照してください。

## 注意事項

(対面受験者・オンライン等受験者共通)

1. 作品の制作要領については、別冊「札幌大谷大学芸術学部美術学科2022選抜ガイド」もご参照ください。

(対面受験者)

2. 面接・口頭試問は提出作品を前にして行います。

3. 試験日には受験票・受験番号通知票、提出作品を持参してください。

## 推薦書記入について(お願い)

## 記入内容

生徒の高校入学から最近に至るまでの学習と活動の状況について記入してください。

1. 「学業成績、学習に関する所見」は生徒個人の各教科・科目の学習に関する特徴や特記すべき事項

2. 「人物に関する所見」は生徒の性格、責任感、自主性、協調性など、特に重要と思われること

## 記入者

出身学校長及び指導教諭(クラス担任教諭)

# 学校推薦型選抜 [系列校]

※北海道内大谷派関係高等学校のみ該当

## 出願資格

次の条件をすべて満たし、人物・生活態度等に関し、高等学校長が特に推薦した者

1. 2022年3月に札幌大谷高等学校または北海道内大谷派関係高等学校を卒業見込みの者
2. 「全体の学習成績の状況」が3.2以上の者
3. 本学美術学科専願の者

## 出願期間・試験日・合格発表・入学手続き

出願期間	2021年11月1日(月)～11月5日(金) 必着
試験日	【対面受験者】 2021年11月20日(土) 8:45集合 【オンライン等受験者】 2021年11月27日(土) 面接・口頭試問
合格発表(HP/郵送)	2021年12月8日(水)
入学手続き締切日	2022年1月20日(木)

※窓口での受付は出願期間の最終日のみ行います(9:00～16:00)。

※オンライン等受験者の面接・口頭試問開始時刻は、個別にお知らせします。

※特待生を希望する場合でも、入学料・授業料等は、上記の締切日までに所定の手続きをしていただきますのでご注意ください。なお、特待生に採用された場合、既に納付している授業料等から過払い分を返金いたします。

## 出願書類

出願書類	紙出願	Web出願	注意事項
封筒	○	○	市販の角2封筒を各自準備。本学所定様式「封筒貼付用宛名ラベル」を使用する、またはWeb出願専用サイトから「宛名ラベル」をダウンロードし、封筒に貼付のうえ、以下の出願書類を簡易書留により提出してください。
入学願書	○		本学所定様式を使用。
志願票		○	Web出願専用サイトから出願登録を行い、入学検定料等(料金はp.15「入学検定料等について」参照)の支払い完了後に「支払い完了通知」のメールが届いたらマイページにログインし、志願票(願書)を印刷したものを提出してください。
入学検定料等納付書	○		入学検定料等(料金はp.15「入学検定料等について」参照)を本学所定様式でゆうちょ銀行または郵便局で払込のうえ、「振替払込受付証明書(お客様用)」を入学願書に貼付してください。
調査書	○	○	出願3ヵ月以内に発行されたもの(出身学校長が作成し、厳封されたもの)。 ※調査書に記載された氏名が現在の氏名と異なる場合は、同一人物であることを証明する公的な書類(戸籍抄本等)を添付してください。
推薦書	○	○	出身学校長及び指導教諭の記載のもの。本学所定様式を使用。
志望理由書	○	○	横書き800字程度。志願者本人自筆のもの。本学所定様式を使用。
健康診断書	△	△	身体に障がい等を有するなど、受験上及び修学上特別な配慮が必要とされる場合は出願前に入試広報課へ相談のうえ提出してください。それ以外の者は提出不要です。
おおたに減免申請書類一式	△	△	おおたに減免制度を希望する者のみ、別冊「おおたに減免ガイド(ホームページからダウンロード可能)」を確認のうえ、申請に必要な書類を提出してください。

**科目・配点・時間**

受験方法	科目	配点	備考
対面	面接・口頭試問	100点	15分
オンライン等	面接・口頭試問	100点	15分 オンライン会議システムZoomにより行います。 詳細はp.16「オンライン面接の流れについて」を参照してください。

**注意事項**

(対面受験者)

・試験日には受験票・受験番号通知票を持参してください。

**推薦書記入について(お願い)****記入内容**

生徒の高校入学から最近に至るまでの学習と活動の状況について記入してください。

1. 「学業成績、学習に関する所見」は生徒個人の各教科・科目の学習に関する特徴や特記すべき事項
2. 「人物に関する所見」は生徒の性格、責任感、自主性、協調性など、特に重要と思われること

**記入者**

出身学校長及び指導教諭（クラス担任教諭）

# 一般選抜 I 期・II 期

## 出願資格

次のいずれかに該当する者

1. 高等学校または中等教育学校を卒業した者及び2022年3月卒業見込みの者
2. 通常の課程による12年の学校教育を修了した者及び2022年3月修了見込みの者
3. 学校教育法施行規則第150条の規定により、高等学校を卒業した者と同等以上の学力があると認められる者及び2022年3月31日までにこれに該当する見込みの者

## 出願期間・試験日・合格発表・入学手続き

	I 期	II 期
出願期間	2022年1月11日（火）～1月25日（火） 必着	2022年2月9日（水）～2月22日（火） 必着
試験日	【対面受験者】 2022年2月3日（木）実技 8：45集合 2月4日（金）学科 9：45集合	【対面受験者】 2022年3月4日（金）9：45集合
合格発表（HP/郵送）	2022年2月15日（火）	2022年3月15日（火）
入学手続き締切	2022年3月8日（火）必着	2022年3月22日（火）必着

※窓口での受付は各出願期間の最終日のみ行います（9：00～16：00）。

## 出願書類

出願書類	紙出願	Web出願	注意事項
封筒	○	○	市販の角2封筒を各自準備。本学所定様式「封筒貼付用宛名ラベル」を使用する、またはWeb出願専用サイトから「宛名ラベル」をダウンロードし、封筒に貼付のうえ、以下の出願書類を簡易書留により提出してください。
入学願書	○		本学所定様式を使用。
志願票		○	Web出願専用サイトから出願登録を行い、入学検定料等（料金はp.15「入学検定料等について」参照）の支払い完了後に「支払い完了通知」のメールが届いたらマイページにログインし、志願票（願書）を印刷したものを提出してください。
入学検定料等納付書	○		入学検定料等（料金はp.15「入学検定料等について」参照）を本学所定様式でゆうちょ銀行または郵便局で払込のうえ、「振替払込受付証明書（お客様用）」を入学願書に貼付してください。
調査書	○	○	出願3ヵ月以内に発行されたもの（出身学校長が作成し、厳封されたもの）。 なお、高等学校生徒指導要録の保存期間が経過及び廃校等の事情により調査書が得られない場合には、「卒業証明書」及び「成績証明書」を提出してください。 また、「成績証明書」が得られない場合には「単位取得証明書」を、いずれも得られない場合は「得られないことを証明する書類」を提出してください。 ※高等学校卒業程度認定試験合格者（廃止前の大学入学試験検定合格者含む）は「合格証明書」及び「成績証明書」を提出してください。 ※調査書に記載された氏名が現在の氏名と異なる場合は、同一人物であることを証明する公的な書類（戸籍抄本等）を添付してください。
健康診断書	△	△	身体に障がい等を有するなど、受験上及び修学上特別な配慮が必要とされる場合は出願前に入試広報課へ相談のうえ提出してください。それ以外の者は提出不要です。
おおたに減免申請書類一式	△	△	おおたに減免制度を希望する者のみ、別冊「おおたに減免ガイド（ホームページからダウンロード可能）」を確認のうえ、申請に必要な書類を提出してください。

## 科目・配点・時間（Ⅰ期・Ⅱ期共通）

受験方法	科目	配点	備考
対面	国語総合（古文・漢文を除く）	100点	60分
	実技（鉛筆デッサン）	200点	4時間。 B3サイズ（364mm×515mm）の画用紙に出題文と素材をもとにデッサンする。
オンライン等	小論文	100点	願書に記載されたメールアドレスに試験問題を送信します（送信日は下表参照）。 試験問題が届きましたら、受領確認のため、空メールをご返信ください。 試験問題確認後、解答を添付のうえ、メールにて提出してください（締切日は下表参照）。 作成方法の詳細は、ご案内するメールの内容をご確認ください。
	実技（鉛筆デッサン）	200点	描いた作品を写真に撮ってデータ提出。 願書に記載されたメールアドレスに試験問題を送信します（送信日は下表参照）。 試験問題が届きましたら、受領確認のため、空メールをご返信ください。 試験問題確認後、作品データを添付のうえ、メールにて提出してください（締切日は下表参照）。 詳細は、「オンライン等受験者の作品画像、映像データの提出について」とご案内するメールの内容をご確認ください。

## 主なスケジュール

	試験日	時間	スケジュール
Ⅰ期	2022年2月3日（木）	8：45	集合・スケジュール説明 実技（鉛筆デッサン）
		9：00～13：00	
	2022年2月4日（金）	13：00～13：50	休憩（特待生希望者のみ）
		14：00～	面接（特待生希望者のみ）
Ⅱ期	2022年3月4日（金）	9：45	集合・スケジュール説明 国語総合
		10：00～11：00	
Ⅱ期	2022年3月4日（金）	9：45	集合・スケジュール説明 国語総合 休憩 実技（鉛筆デッサン）
		10：00～11：00	
		11：00～11：50	
		12：00～16：00	

## 注意事項

(対面受験者)

- ・試験日には受験票・受験番号通知票、筆記用具、昼食を持参してください（Ⅰ期受験者で特待生試験を希望しない者は昼食不要）

## 問題・解答に関するスケジュール(オンライン等受験者)

	Ⅰ期	Ⅱ期
問題送信日	2022年1月28日（金）	2022年2月25日（金）
提出締切日	2022年2月2日（水）17：30	2022年3月2日（水）17：30

## 併願制度

大学入学共通テスト利用選抜（実技型）Ⅰ期・Ⅱ期との併願制度を設けております。

1. 紙出願の場合は、入学願書の受験区分欄の「一般〈Ⅰ期〉」と「大学入学共通テスト利用〈Ⅰ期〉」にマークしてください。また、Web出願の場合は、2つの受験区分を選択してください（Ⅱ期も同様）。
2. 出願書類のうち重複する書類は1部で結構です。
3. 併願する場合の入学検定料はp.15「入学検定料等について」を参照してください。

# 大学入学共通テスト利用選抜【実技型】Ⅰ期・Ⅱ期

## 出願資格

令和4（2022）年度大学入学共通テストを受験した者のうち、本学が指定する教科・科目を受験した者で、次のいずれかに該当する者

1. 高等学校または中等教育学校を卒業した者及び2022年3月卒業見込みの者
2. 通常の課程による12年の学校教育を修了した者及び2022年3月修了見込みの者
3. 学校教育法施行規則第150条の規定により、高等学校を卒業した者と同等以上の学力があると認められる者及び2022年3月31日までにこれに該当する見込みの者

## 出願期間・試験日・合格発表・入学手続き

区分	Ⅰ期	Ⅱ期
出願期間	2022年1月11日（火）～1月25日（火） 必着	2022年2月9日（水）～2月22日（火） 必着
試験日	【対面受験者】 2022年2月3日（木）実技	【対面受験者】 2022年3月4日（金）実技
合格発表（HP/郵送）	2022年2月15日（火）	2022年3月15日（火）
入学手続締切日	2022年3月8日（火）	2022年3月22日（火）

※窓口での受付は各出願期間の最終日のみ行います（9：00～16：00）。

## 出願書類

出願書類	紙出願	Web出願	注意事項
封筒	○	○	市販の角2封筒を各自準備。本学所定様式「封筒貼付用宛名ラベル」を使用する、またはWeb出願専用サイトから「宛名ラベル」をダウンロードし、封筒に貼付のうえ、以下の出願書類を簡易書留により提出してください。
入学願書	○		本学所定様式を使用。
志願票		○	Web出願専用サイトから出願登録を行い、入学検定料等（料金はp.15「入学検定料等について」参照）の支払い完了後に「支払い完了通知」のメールが届いたらマイページにログインし、志願票（願書）を印刷したものを提出してください。
入学検定料等納付書	○		入学検定料等（料金はp.15「入学検定料等について」参照）を本学所定様式でゆうちょ銀行または郵便局で払込のうえ、「振替払込受付証明書（お客様用）」を入学願書に貼付してください。
大学入学共通テスト成績請求票	○	○	令和4年度大学入学共通テスト成績請求票「私立大学・短期大学用」を、紙出願者は入学願書、Web出願者は志願票のそれぞれ「成績請求票貼付欄」に貼付してください。
調査書	○	○	出願3ヵ月以内に発行されたもの（出身学校長が作成し、厳封されたもの）。 なお、高等学校生徒指導要録の保存期間が経過及び廃校等の事情により調査書が得られない場合には、「卒業証明書」及び「成績証明書」を提出してください。 また、「成績証明書」が得られない場合には「単位取得証明書」を、いずれも得られない場合は「そのことを証明する書類」を提出してください。 ※高等学校卒業程度認定試験合格者（廃止前の大学入学試験検定合格者含む）は「合格証明書」及び「成績証明書」を提出してください。 ※調査書に記載された氏名が現在の氏名と異なる場合は、同一人物であることを証明する公的な書類（戸籍抄本等）を添付してください。
健康診断書	△	△	身体に障がいや有するなど、受験上及び修学上特別な配慮が必要とされる場合は出願前に入試広報課へ相談のうえ提出してください。それ以外の者は提出不要です。
特待生志願書	△	△	特待生を希望する者のみ提出。本学所定様式を使用。
おおたに減免申請書類一式	△	△	おおたに減免制度を希望する者のみ、別冊「おおたに減免ガイド（ホームページからダウンロード可能）」を確認のうえ、申請に必要な書類を提出してください。

## 科目・配点・時間（Ⅰ期・Ⅱ期共通）

受験方法	教科	科目	配点	備考
対面	国語	国語（近代以降の文章）	100点	大学入学共通テストを受験（本学での学力検査なし）
	実技	鉛筆デッサン	200点	本学で実施。4時間。 B3サイズ（364mm×515mm）の画用紙に出題文と素材をもとにデッサンする。
オンライン等	国語	国語（近代以降の文章）	100点	大学入学共通テストを受験（本学での学力検査なし）
	実技	鉛筆デッサン	200点	描いた作品を写真に撮ってデータ提出。 願書に記載されたメールアドレスに試験問題を送信します（送信日は下表参照）。 試験問題が届きましたら、受領確認のため、空メールをご返信ください。 試験問題確認後、作品データを添付のうえ、メールにて提出してください（締切日は下表参照）。 詳細は、「オンライン等受験者の作品画像、映像データの提出について」とご案内するメールの内容をご確認ください。

## 主なスケジュール

	試験日	時間	スケジュール
Ⅰ期	2022年2月3日（木）	8：45	集合・スケジュール説明
		9：00～13：00	実技（鉛筆デッサン）
		13：00～13：50 14：00～	休憩（特待生希望者のみ） 面接（特待生希望者のみ）
Ⅱ期	2022年3月4日（金）	11：45 12：00～16：00	集合・スケジュール説明 実技（鉛筆デッサン）

## 注意事項

（対面受験者・オンライン等受験者共通）

1. 過年度の大学入学共通テスト、大学入試センター試験の成績は利用できません。

（対面受験者）

2. 試験日には受験票・受験番号通知票、筆記用具、（特待生試験希望者のみ昼食）を持参してください

## 問題・解答に関するスケジュール(オンライン等受験者)

	Ⅰ期	Ⅱ期
問題送信日	2022年1月28日（金）	2022年2月25日（金）
提出締切日	2022年2月2日（水） 17：30	2022年3月2日（水） 17：30

## 併願制度

一般選抜Ⅰ期・Ⅱ期との併願について

- 紙出願の場合は、入学願書の受験区分欄の「一般〈Ⅰ期〉」と「大学入学共通テスト利用（実技型）〈Ⅰ期〉」にマークしてください。また、Web出願の場合は、2つの受験区分を選択してください（Ⅱ期も同様）。
- 「大学入学共通テスト利用選抜（学科型）」との併願はできません。
- 出願書類のうち重複する書類は1部で結構です。
- 併願する場合の入学検定料はp.15「入学検定料等について」を参照してください。

他学科との併願について

- 他学科を第2志望とする併願はできません。

# 大学入学共通テスト利用選抜【学科型】Ⅰ期・Ⅱ期

## 出願資格

令和4（2022）年度大学入学共通テストを受験した者のうち、本学が指定する教科・科目を受験した者で、次のいずれかに該当する者

1. 高等学校または中等教育学校を卒業した者及び2022年3月卒業見込みの者
2. 通常の課程による12年の学校教育を修了した者及び2022年3月修了見込みの者
3. 学校教育法施行規則第150条の規定により、高等学校を卒業した者と同等以上の学力があると認められる者及び2022年3月31日までにこれに該当する見込みの者

## 出願期間・試験日・合格発表・入学手続き

区分	Ⅰ期	Ⅱ期
出願期間	2022年1月11日（火）～1月25日（火） 必着	2022年2月9日（水）～2月22日（火） 必着
試験日	個別の学力検査なし	個別の学力検査なし
合格発表（HP/郵送）	2022年2月15日（火）	2022年3月15日（火）
入学手続締切日	2022年3月8日（火）	2022年3月22日（火）

※窓口での受付は各出願期間の最終日のみ行います（9：00～16：00）。

## 出願書類

出願書類	紙出願	Web出願	注意事項
封筒	○	○	市販の角2封筒を各自準備。本学所定様式「封筒貼付用宛名ラベル」を使用する、またはWeb出願専用サイトから「宛名ラベル」をダウンロードし、封筒に貼付のうえ、以下の出願書類を簡易書留により提出してください。
入学願書	○		本学所定様式を使用。
志願票		○	Web出願専用サイトから出願登録を行い、マイページにログインし、志願票（願書）を印刷したものを提出してください。
大学入学共通テスト成績請求票	○	○	令和4年度大学入学共通テスト成績請求票「私立大学・短期大学用」を、紙出願者は入学願書、Web出願者は志願票のそれぞれ「成績請求票貼付欄」に貼付してください。
調査書	○	○	出願3ヵ月以内に発行されたもの（出身学校長が作成し、厳封されたもの）。 なお、高等学校生徒指導要録の保存期間が経過及び廃校等の事情により調査書が得られない場合には、「卒業証明書」及び「成績証明書」を提出してください。 また、「成績証明書」が得られない場合には「単位取得証明書」を、いずれも得られない場合は「そのことを証明する書類」を提出してください。 ※高等学校卒業程度認定試験合格者（廃止前の大学入学試験検定合格者含む）は「合格証明書」及び「成績証明書」を提出してください。 ※調査書に記載された氏名が現在の氏名と異なる場合は、同一人物であることを証明する公的な書類（戸籍抄本等）を添付してください。
健康診断書	△	△	身体に障がい等を有するなど、受験上及び修学上特別な配慮が必要とされる場合は出願前に入試広報課へ相談のうえ提出してください。それ以外の者は提出不要です。
おおたに減免申請書類一式	△	△	おおたに減免制度を希望する者のみ、別冊「おおたに減免ガイド（ホームページからダウンロード可能）」を確認のうえ、申請に必要な書類を提出してください。

## 科目・配点（Ⅰ期・Ⅱ期共通）

区分	教科	科目	配点	備考	個別学力審査
必須	国語	国語（近代以降の文章）	100点		
選択	外国語	英語（リスニングを含む）	100点	選択科目（外国語・地理歴史・公民・数学・理科より1教科1科目） ※英語はリーディング50点／リスニング50点に換算 ※選択科目について2科目以上受験した場合は、高得点の1教科1科目を合否判定に使用。 ※ただし、理科のうち基礎を付した科目は2科目の合計点を1科目とみなして使用。	大学入学共通テストを受験（本学での学力検査なし）
	地理歴史	「世界史A」「世界史B」 「日本史A」「日本史B」 「地理A」「地理B」			
	公民	「現代社会」「倫理」 「政治・経済」 「倫理、政治・経済」			
	数学	「数学Ⅰ」「数学Ⅰ・数学A」 「数学Ⅱ」「数学Ⅱ・数学B」 「簿記・会計」 「情報関係基礎」			
	理科	「物理基礎」「化学基礎」 「生物基礎」「地学基礎」 「物理」「化学」 「生物」「地学」			

## 注意事項

・過年度の大学入学共通テスト、大学入試センター試験の成績は利用できません。

## 他学科を第2志望とする併願について

- 大学入学共通テスト利用選抜〔学科型〕Ⅱ期に限り、他学科を第2志望とする併願が可能です。ただし、併願を希望する場合、第2志望学科で課している大学入学共通テストの試験科目も受験している必要があります。
  - 志願者情報の入力画面または入学願書の第2志望学科欄に志望学科名を入力・記入してください。
  - 出願書類のうち重複する書類は1部で結構です。
  - 他学科を第2志望とする併願の場合でも、第2志望学科分の入学検定料はかかりません。
  - 音楽学科（音楽療法コース、音楽総合コース）を第2志望とする場合、オンライン面接があります。面接開始時刻は個別にお知らせします。
  - 第1志望学科に合格した場合、第2志望学科の合否結果は通知しません。
- ※「一般選抜Ⅰ期・Ⅱ期」「大学入学共通テスト利用選抜〔実技型〕Ⅰ期・Ⅱ期」との併願はできません。

# 自己推薦型選抜 I 期・II 期

## 出願資格

次のいずれかに該当する者

1. 高等学校または中等教育学校を卒業した者及び2022年3月卒業見込みの者。
2. 通常の課程による12年の学校教育を修了した者及び2022年3月修了見込みの者。
3. 学校教育法施行規則第150条の規定により、高等学校を卒業した者と同等以上の学力があると認められる者及び2022年3月31日までにこれに該当する見込みの者。

## 出願期間・試験日・合格発表・入学手続き

	I 期	II 期
出願期間	2021年11月26日(金)～12月2日(木) 必着	2022年3月7日(月)～3月14日(月) 必着
試験日	2021年12月12日(日) 9:45集合	2022年3月17日(木) 9:45集合
合格発表(HP/郵送)	2021年12月22日(水)	2022年3月24日(木)
入学手続き締切	2022年1月20日(木)	2022年3月29日(火)

※窓口での受付は各出願期間の最終日のみ行います(9:00～16:00)。

※オンライン等受験者の面接開始時刻は、個別にお知らせします。

※特待生を希望する場合でも、入学料・授業料等は、上記の締切日までに所定の手続きをさせていただきますのでご注意ください(I期合格者)。なお、特待生に採用された場合、既に授業料等を納付している方へ過払い分を返金いたします。

## 出願書類

出願書類	紙出願	Web出願	注意事項
封筒	○	○	市販の角2封筒を各自準備。本学所定様式「封筒貼付用宛名ラベル」を使用する、またはWeb出願専用サイトから「宛名ラベル」をダウンロードし、封筒に貼付のうえ、以下の出願書類を簡易書留により提出してください。
入学願書	○		本学所定様式を使用。
志願票		○	Web出願専用サイトから出願登録を行い、入学検定料等(料金はp.15「入学検定料等について」参照)の支払い完了後に「支払い完了通知」のメールが届いたらマイページにログインし、志願票(願書)を印刷したものを提出してください。
入学検定料等納付書	○		入学検定料等(料金はp.15「入学検定料等について」参照)を本学所定様式でゆうちょ銀行または郵便局で払込のうえ、「振替払込受付証明書(お客様用)」を入学願書に貼付してください。
調査書	○	○	出願3ヵ月以内に発行されたもの(出身学校長が作成し、厳封されたもの)。なお、高等学校生徒指導要録の保存期間が経過及び廃校等の事情により調査書が得られない場合には、「卒業証明書」及び「成績証明書」を提出してください。また、「成績証明書」が得られない場合には「単位取得証明書」を、いずれも得られない場合は「得られないことを証明する書類」を提出してください。 ※高等学校卒業程度認定試験合格者(廃止前の大学入学試験検定合格者含む)は「合格証明書」及び「成績証明書」を提出してください。 ※調査書に記載された氏名が現在の氏名と異なる場合は、同一人物であることを証明する公的な書類(戸籍抄本等)を添付してください。
自己推薦書	○	○	横書き800字程度。志願者本人自筆のもの。本学所定様式を使用。
提出作品 (作品の画像または動画)	△	△	オンライン等受験者のみ出願時に提出。 詳細は、「提出作品について」「オンライン等受験者の作品画像、映像データの提出について」を参照してください。
健康診断書	△	△	身体に障がい等を有するなど、受験上及び修学上特別な配慮が必要とされる場合は出願前に入試広報課へ相談のうえ提出してください。それ以外の者は提出不要です。
おおたに減免申請書類一式	△	△	おおたに減免制度を希望する者のみ、別冊「おおたに減免ガイド(ホームページからダウンロード可能)」を確認のうえ、申請に必要な書類を提出してください。

## 科目・配点・時間（Ⅰ期・Ⅱ期共通）

受験方法	区分	科目	配点	備考
対面	必須	面接	100点	20分。提出作品選択者は提出作品を前に面接を行います。
	選択	提出作品	100点	作品は当日持参。 詳細は、「提出作品について」を参照してください。
		小論文		
オンライン等	必須	面接	100点	20分 オンライン会議システムZoomにより行います。 詳細はp.16「オンライン面接の流れについて」を参照してください。
	選択	提出作品	100点	「提出作品について」「オンライン等受験者の作品画像、映像データの提出について」を参照してください。
		小論文		

## 主なスケジュール（対面受験者）Ⅰ期・Ⅱ期共通

試験日	時間	スケジュール
2021年12月12日（日）	9：45 10：00～11：00 10：00～	集合・スケジュール説明 小論文（選択者のみ） 面接開始（提出作品選択者） ※小論文選択者は小論文終了後実施
2022年3月17日（木）	9：45 10：00～11：00 10：00～	集合・スケジュール説明 小論文（選択者のみ） 面接開始（提出作品選択者） ※小論文選択者は小論文終了後実施

## 問題・解答に関するスケジュール(オンライン等受験者)

	Ⅰ期	Ⅱ期
問題送信日	2021年12月6日（月）	2022年3月15日（火）
提出締切日	2021年12月8日（水） 17：30	2022年3月17日（木） 17：30

## 注意事項

（対面受験者・オンライン等受験者共通）

1. 作品の制作要領については、別冊「札幌大谷大学芸術学部美術学科2022選抜ガイド」もご参照ください。  
（対面受験者）

2. 提出作品選択者の面接は提出作品を前にして行います。

3. 試験日には、受験票・受験番号通知票、（提出作品選択者のみ）提出作品を持参してください。

# 特別選抜 (社会人・シニア／海外帰国子女／外国人留学生／再入学)

## 社会人・シニア選抜

### 出願資格

2022年4月現在で、次のいずれかの条件を満たしてから5年以上経過する者で本学美術学科専願の者

1. 高等学校または中等教育学校を卒業した者
2. 通常の課程による12年の学校教育を修了した者
3. 学校教育法施行規則第150条の規定により、高等学校を卒業した者と同等以上の学力があると認められる者

## 海外帰国子女選抜

### 出願資格

日本国籍を有する者で、次の1～3のいずれかに該当する者

1. 日本の高等学校に相当する外国の学校に最終学年も含め2年以上継続して在籍し、2020年4月1日～2022年3月31日までに卒業（修了）した者または卒業（修了）見込みの者
2. 日本の高等学校を2020年4月1日～2022年3月31日までに卒業または卒業見込みの者で、日本の高等学校に相当する外国の学校に2年以上継続して在籍した者。ただし日本の高等学校の在籍期間は原則として2年以内とする。
3. 国際バカロレア資格証明書を取得した者

## 外国人留学生選抜

### 出願資格

外国籍を有する者で、日本において高等教育を受けることを目的として入国した者、または入国しようとする者で、次の1～2のいずれかに該当する者

1. 外国において、学校教育における12年の課程を修了した者及び2022年3月31日までに修了見込の者またはこれに準ずる者で文部科学大臣の指定した者
2. 国際バカロレア資格証書を取得した者

## 再入学選抜

### 出願資格

本学を卒業または退学した者で、本学に再度入学を希望する本学美術学科専願の者

### 出願期間・試験日・合格発表・入学手続き

出願期間	2021年11月1日（月）～11月5日（金）必着
試験日	【対面受験者】 2021年11月20日（土）12：45集合 【オンライン等受験者】 2021年11月27日（土）面接
合格発表（HP/郵送）	2021年12月8日（水）
入学手続き締切日	2022年1月20日（木）必着

※窓口での受付は各出願期間の最終日のみ行います（9：00～16：00）。

※オンライン等受験者の面接開始時刻は、個別にお知らせします。

※特待生を希望する場合でも、入学料・授業料等は、上記の締切日までに所定の手続きをしていただきますのでご注意ください。なお、特待生に採用された場合、既に授業料等を納付している方へ過払い分を返金いたします。

## 出願書類

出願書類	社会人・シニア		海外帰国子女		外国人留学生		再入学		備考
	紙出願	Web出願	紙出願	Web出願	紙出願	Web出願	紙出願	Web出願	
封筒	○	○	○	○	○	○	○	○	市販の角2封筒を各自準備。本学所定様式「封筒貼付用宛名ラベル」を使用する、またはWeb出願専用サイトから「宛名ラベル」をダウンロードし、封筒に貼付のうえ、以下の出願書類を簡易書留により提出してください。
入学願書	○		○		○		○		本学所定様式を使用。
志願票		○		○		○		○	Web出願専用サイトから出願登録を行い、入学検定料等（料金はp.15「入学検定料等について」参照）の支払い完了後に「支払い完了通知」のメールが届いたらマイページにログインし、志願票（願書）を印刷したものを提出してください。
入学検定料等納付書	○		○		○		○		入学検定料等（料金はp.15「入学検定料等について」参照）を本学所定様式でゆうちょ銀行または郵便局で払込のうえ、「振替払込受付証明書（お客様用）」を入学願書に貼付してください。
履歴書※	○	○	○	○	○	○	○	○	本学所定様式を使用。
卒業証明書※	○	○	△	△	△	△	△	△	最終出身校の卒業（修了）証明書または卒業（修了）見込証明書。ただし、海外帰国子女及び外国人留学生出願者のうち、国際バカロレア資格を取得した者は提出不要です。高等学校生徒指導要録の保存期間が経過及び廃校等の事情により得られない場合には、「得られないことを証明する書類」を提出してください。なお、再入学出願者のうち、本学を退学した者は提出不要です。
成績証明書※	○	○	△	△	△	△	△	△	最終出身校の成績証明書。ただし、海外帰国子女及び外国人留学生出願者のうち、国際バカロレア資格を取得した者は提出不要です。
提出作品 （作品の画像 または動画）	△	△	△	△	△	△	△	△	オンライン等受験者のみ出願時に提出。詳細は、「提出作品について」「オンライン等受験者の作品画像、映像データの提出について」を参照してください。
健康診断書	△	△	△	△	△	△	△	△	本学所定様式を使用。身体に障がいや有するなど、受験上及び修学上特別な配慮が必要とされる場合は、出願前に入試広報課へ相談のうえ提出してください。それ以外の者は提出不要です。
国際バカロレア 資格証書※			△	△	△	△			海外帰国子女及び外国人留学生出願者で国際バカロレア資格証書を取得した者。なお、IB最終試験6科目の成績評価証明書を併せて提出してください。
旅券※					○	○			複写したもの。
在留カード※					○	○			複写したもの。
身元保証書※					○	○			本学所定様式を使用。
推薦書							△	△	卒業学科の学科長記載による推薦書。卒業学科と異なる学科を出願する者のみ提出してください。
おおたに減免 申請書類一式	△	△	△	△	△	△	△	△	おおたに減免制度を希望する者のみ、別冊「おおたに減免ガイド（ホームページからダウンロード可能）」を確認のうえ、申請に必要な書類を提出してください。

〈注〉

- ①○は必ず提出、△は該当する方のみ提出してください。
- ②海外帰国子女及び外国人留学生選抜については、出願資格を確認しますので、※印の書類を出願期間前に提出してください。
- ③出願書類を提出するにあたり、外国語で記載された証明書、文書資料等には日本語訳を添付してください。

**科目・配点・時間**

受験方法	科目	配点	備考
対面	小論文	100点	60分。800字程度。美術表現に関する設問に対して、自分の考えを論述する。
	面接	100点	20分。提出作品を前に面接を行います。
	提出作品	100点	作品は当日持参。 詳細は、「提出作品について」を参照してください。
オンライン等	小論文	100点	11/15(月)、願書に記載されたメールアドレスに試験問題を送付します。 試験問題が届きましたら、受領確認のため、空メールをご返信ください。 試験問題確認後、解答を添付のうえ、メールにて11/19(金)17:30までに提出してください。 解答方法の詳細は、ご案内するメールの内容をご確認ください。
	面接	100点	30分 オンライン会議システムZoomにより行います。 詳細はp.16「オンライン面接の流れについて」を参照してください。
	提出作品	100点	「提出作品について」「オンライン等受験者の作品画像、映像データの提出について」を参照してください。

**主なスケジュール(対面受験者)**

特別選抜	時間	内容
2021年11月20日(土)	12:45 13:00~14:00 14:15~	集合・スケジュール説明 小論文 面接

**注意事項**

(対面受験者・オンライン等受験者共通)

1. 作品の制作要領については、別冊「札幌大谷大学芸術学部美術学科2022選抜ガイド」もご参照ください。
2. 面接は海外帰国子女及び外国人留学生選抜の場合においても、日本語で行います。

(対面受験者)

3. 試験日には受験票・受験番号通知票、筆記用具、(提出作品選択者のみ)提出作品を持参してください。
4. 面接は提出作品を前にして行います。

# 特待生試験

## 内 容

・4年継続特待生

免除額	期間	採用人数
授業料 全額免除 教育充実費 全額免除	4年間	若干名

※単年度ごとの継続審査があります。2年次以降の継続要件として、美術学科は当該学年の前期・後期における所定の専門科目の合計点において、学年で最も高い点数であることが必要です。

・単年度特待生

免除額	期間	採用人数
[A特待生] 授業料 全額免除 教育充実費 全額免除	1年間	若干名
[B特待生] 授業料 50%免除 教育充実費 全額免除		

## 対 象 者

対象学科	美術学科
採用条件	芸術面において特に優れ、かつ向学心が強く、将来広く芸術面において社会に貢献できると思われる者
人数	若干名
申込対象者	①一般選抜Ⅰ期・大学入学共通テスト利用選抜〔実技型〕Ⅰ期より前に実施した当該年度の入学選抜の合格者で特待生を希望する者 ②一般選抜Ⅰ期・大学入学共通テスト利用選抜〔実技型〕Ⅰ期志願者で特待生を希望する者 ※特待生試験のみの受験はできません。

## 申込期間・試験日・合格発表・入学手続

申込期間	2022年1月11日（火）～1月25日（火）必着 ※一般選抜Ⅰ期等の出願期間と同じ期間に申込みしてください。
試験日	2022年2月3日（木）8：45集合
合格発表（郵送）	2022年2月15日（火）
入学手続締切日	2022年3月8日（火）（対象者②）

※窓口での受付は申込期間の最終日のみ行います（9：00～16：00）。

※本人に合否の通知を速達郵便で通知します（特待生試験については、ホームページでの合格発表は行いません）。  
なお、電話による合否の問合せには一切応じません。

## 申込方法

特待生試験の手続きの流れは、対象者①と②の方で異なりますご注意ください。

## ①総合型選抜、学校推薦型選抜、特別選抜など、一般選抜Ⅰ期・大学入学共通テスト利用選抜【実技型】Ⅰ期より前の入学者選抜で合格している者

### 申込書類

申込書類	紙出願	Web出願	注意事項
特待生申込書 (既合格者用)	○		本学所定様式を使用
特待生申込書 (既合格者用) 副票／入学検定料 等納付書	○		本学所定様式を使用。検定料等（料金はp.15「入学検定料等について」参照）を本学所定様式でゆうちょ銀行または郵便局で払込のうえ、「振替払込受付証明書（お客様用）」を入学願書に貼付してください。
志願票		○	Web出願専用サイトから登録を行い、検定料等（料金はp.15「入学検定料等について」参照）の支払い完了後に「支払い完了通知」のメールが届いたらマイページにログインし、志願票（願書）を印刷したものを提出してください。
特待生志願書	○	○	本学所定様式を使用。高等学校入学以降、コンクール等の入賞実績があれば、賞状・プログラムなどの写しを添付してください。
特待生推薦書	○	○	本学所定様式を使用。

### 入学手続

一般選抜Ⅰ期より前の合格者で特待生を希望する場合でも、2022年1月20日（木）の入学手続締切日までに所定の手続きをしていただきますのでご注意ください。特待生に採用された場合は、既に納付している授業料等から過払い分を返金いたします。

特待生に採用された場合の入学手続（学費等納付金）の流れ

2022年1月20日（木）必着	合格済の入学者選抜の入学料及び授業料等を納付していただきます。	
2022年2月15日（火）	特待生合格発表	※過払い分についての手続きは合格者にご案内します。

### 注意事項

1. 特待生試験は希望者を対象としています。総合型選抜、学校推薦型選抜、特別選抜出願時に申し込むことはできませんので、合格後、所定の申込み期間に申込みをしてください。
2. 特待生に選ばれなかった場合でも、すでに合格した入学者選抜の結果には一切影響しません。

## ②一般選抜Ⅰ期・大学入学共通テスト利用選抜【実技型】Ⅰ期の志願者で特待生を希望する者

### 申込書類

申込書類	紙出願	Web出願	注意事項
入学願書・特待生 申込書	○		本学所定様式を使用。 「特待生」と「一般Ⅰ期」にマークしてください。
志願票		○	Web出願専用サイトから登録を行い、検定料等の支払い完了後に「支払い完了通知」のメールが届いたらマイページにログインし、志願票（願書）を印刷したものを提出してください。
一般選抜Ⅰ期の 出願書類一式	○	○	一般選抜Ⅰ期のページをご参照ください。
特待生志願書	○	○	本学所定様式を使用
特待生推薦書	○	○	本学所定様式を使用。高等学校入学以降、コンクール等の入賞実績があれば、賞状・プログラムなどの写しを添付してください。
検定料納付書	○		出願する入学者選抜以外に特待生試験の検定料はかかりません。

## 入学手続

特待生に採用された場合の入学手続（学費等納付金）の流れは一般選抜Ⅰ期と同様です。

## 科目・配点・時間

科目	配点	備考
実技（鉛筆デッサン）	200点	4時間
作品集（当日持参）	100点	A4ファイルに作品の写真を3点以上入れ作品集を作成（題名、大きさ、制作年を表記）。プリンタ出力可。受賞歴がある場合、各種賞状等のコピーを含める。
面接	100点	10分

※特待生試験は対面受験のみになりますので、オンライン等受験での実施はありません。

※実技は、一般選抜Ⅰ期・大学入学共通テスト利用選抜[実技型]と同一問題により行います。

## 主なスケジュール(対面受験者)

特待生試験	時間	内容
2022年2月3日（木）	8：45 9：00～13：00 13：00～13：50 14：00～	集合・スケジュール説明 実技（鉛筆デッサン） 休憩 面接

# 社会学部 地域社会学科

- ・ 総合型選抜
- ・ 学校推薦型選抜  
(指定校制／公募制 [一般枠] ／公募制 [地域学習・地域活動枠] ／系列校)
- ・ 一般選抜Ⅰ期・Ⅱ期
- ・ 大学入学共通テスト利用選抜Ⅰ期・Ⅱ期・Ⅲ期
- ・ 特別選抜 (社会人／再入学)

## 地域社会学科過去問題

過去問題は別冊「2022年度受験用 社会学部地域社会学科 入学者選抜過去問題集」またはホームページをご確認ください。

<https://www.sapporo-otani.ac.jp/department/society/admission#question>

# 総合型選抜

この入学者選抜は入学志願者と本学が面談を通じて相互の理解を深め、入学者を選考していく制度です。社会学部地域社会学科では個性的で向学心に満ちた学生の入学を期待しています。学ぶ意欲や得意とする分野・才能を大いにアピールしてください。

## エントリー

エントリー方法、出願診断、診断日時などの詳細は、別冊「2022年度総合型選抜エントリーガイド」をご確認ください（ホームページからダウンロード可能）

### エントリー資格

本学の教育方針を理解し、勉学を強く望む者で次のいずれかに該当する者

1. 高等学校または中等教育学校を卒業した者及び2022年3月卒業見込みの者
2. 通常の課程による12年の学校教育を修了した者及び2022年3月修了見込みの者
3. 学校教育法施行規則第150条の規定により、高等学校を卒業した者と同等以上の学力があると認められる者及び2022年3月31日までにこれに該当する見込みの者

### エントリー期間・診断日・診断結果発表

	①	②
エントリー期間 ※いずれも必着	2021年9月1日（水）～9月7日（火）	2021年11月26日（金）～12月2日（木）
診断日	2021年9月23日（木・祝）	2021年12月12日（日）
診断結果発表（発送）	2021年9月29日（水）	2021年12月15日（水）

※窓口での受付は各エントリー期間の最終日のみ行います（9：00～16：00）。

※診断結果は本人に速達郵便で通知します（ホームページ及び掲示での結果発表は行いません）。

なお、電話による結果の問合せには一切応じません。

### 診断方法

面談

### 診断料

無料

## 出願

### 出願資格

出願診断において認定を受けた本学専願の者

## 出願期間・試験日・合格発表・入学手続き

	①	②
出願期間	2021年10月11日(月)～10月15日(金) 必着	2022年1月7日(金)～1月13日(木) 必着
試験日	書類審査	
合格発表(HP/郵送)	2021年11月1日(月)	2022年1月26日(水)
入学手続き締切	2022年1月20日(木)	2022年3月8日(火)

※窓口での受付は各出願期間の最終日のみ行います(9:00～16:00)。

※②と一般選抜Ⅰ期、大学入学共通テスト利用選抜]の出願を同時にすることはできません。

※特待生に申込み場合は、必ず①までの期間にエントリーして認定され、合格している必要があります。

※特待生を希望する場合でも、入学料・授業料等は、上記の締切日までに所定の手続きをしていただきますのでご注意ください。なお、特待生に採用された場合、既に授業料等を納付している方へ過払い分を返金いたします。

## 出願書類

出願書類	紙出願	Web出願	注意事項
封筒	○	○	市販の角2封筒を各自準備。本学所定様式「封筒貼付用宛名ラベル」を使用する、またはWeb出願専用サイトから「宛名ラベル」をダウンロードし、封筒に貼付のうえ、以下の出願書類を簡易書留により提出してください。
入学願書	○		本学所定様式を使用。
志願票		○	Web出願専用サイトから出願登録を行い、入学検定料等(料金はp.15「入学検定料等について」参照)の支払い完了後に「支払い完了通知」のメールが届いたらマイページにログインし、志願票(願書)を印刷したものを提出してください。
入学検定料等納付書	○		入学検定料等(料金はp.15「入学検定料等について」参照)を本学所定様式でゆうちょ銀行または郵便局で払込のうえ、「振替払込受付証明書(お客様用)」を入学願書に貼付してください。
調査書	○	○	出願3ヵ月以内に発行されたもの(出身学校長が作成し、厳封されたもの)。なお、高等学校生徒指導要録の保存期間が経過及び廃校等の事情により調査書が得られない場合には、「卒業証明書」及び「成績証明書」を提出してください。また、「成績証明書」が得られない場合には「単位取得証明書」を、いずれも得られない場合は「得られないことを証明する書類」を提出してください。 ※高等学校卒業程度認定試験合格者(廃止前の大学入学試験検定合格者含む)は「合格証明書」及び「成績証明書」を提出してください。 ※調査書に記載された氏名が現在の氏名と異なる場合は、同一人物であることを証明する公的な書類(戸籍抄本等)を添付してください。
健康診断書	△	△	身体に障がい等を有するなど、受験上及び修学上特別な配慮が必要とされる場合は、出願前に入試広報課へ相談のうえ提出してください。それ以外の者は提出不要です。
おおたに減免申請書類一式	△	△	おおたに減免制度を希望する者のみ、別冊「おおたに減免ガイド(ホームページからダウンロード可能)」を確認のうえ、申請に必要な書類を提出してください。

## 入学者選抜

診断結果をふまえて書類審査します(出願書類提出後は受験のために来学する必要はありません)。

## 注意事項

総合型選抜に合格された方は、指定された課題を入学前に学習していただきます。

# 学校推薦型選抜【指定校制】

## 出願資格

次の1～3の条件をすべて満たし、人物・生活態度等に関し、学校長が特に推薦した者

1. 本学が指定する学校を2022年3月に卒業する見込みの者
2. 「全体の学習成績の状況」が3.5以上の者
3. 本学地域社会学科専願の者

## 出願期間・試験日・合格発表・入学手続き

出願期間	2021年11月1日（月）～11月5日（金）必着
試験日	【対面受験者】 2021年11月20日（土）9：45集合 【オンライン等受験者】 2021年11月27日（土）面接・口頭試問
合格発表（HP/郵送）	2021年12月8日（水）
入学手続き締切日	2022年1月20日（木）

※窓口での受付は出願期間の最終日のみ行います（9：00～16：00）。

※オンライン等受験者の面接・口頭試問開始時刻は、個別にお知らせします。

※特待生を希望する場合でも、入学料・授業料等は、上記の締切日までに所定の手続きをしていただきますのでご注意ください。なお、特待生に採用された場合、既に納付している授業料等から過払い分を返金いたします。

## 出願書類

出願書類	紙出願	Web出願	注意事項
封筒	○	○	市販の角2封筒を各自準備。本学所定様式「封筒貼付用宛名ラベル」を使用する、またはWeb出願専用サイトから「宛名ラベル」をダウンロードし、封筒に貼付のうえ、以下の出願書類を簡易書留により提出してください。
入学願書	○		本学所定様式を使用。
志願票		○	Web出願専用サイトから出願登録を行い、入学検定料等（料金はp.15「入学検定料等について」参照）の支払い完了後に「支払い完了通知」のメールが届いたらマイページにログインし、志願票（願書）を印刷したものを提出してください。
入学検定料等納付書	○		入学検定料等（料金はp.15「入学検定料等について」参照）を本学所定様式でゆうちょ銀行または郵便局で払込のうえ、「振替払込受付証明書（お客様用）」を入学願書に貼付してください。
調査書	○	○	出願3ヵ月以内に発行されたもの（出身学校長が作成し、厳封されたもの）。 ※調査書に記載された氏名が現在の氏名と異なる場合は、同一人物であることを証明する公的な書類（戸籍抄本等）を添付してください。
推薦書	○	○	出身学校長及び指導教諭の記載のもの。本学所定様式を使用。
志望理由書	○	○	横書き800字程度。志願者本人自筆のもの。本学所定様式を使用。
健康診断書	△	△	身体に障がい等を有するなど、受験上及び修学上特別な配慮が必要とされる場合は出願前に入試広報課へ相談のうえ提出してください。それ以外の者は提出不要です。
おおたに減免申請書類一式	△	△	別冊「おおたに減免ガイド」を確認のうえ、おおたに減免制度の申請に必要な書類を提出してください。おおたに減免制度を希望する者のみ提出。

## 科目・配点・時間

受験方法	科目	配点	時間	備考
対面	小論文	100点	10:00～11:00	60分
	面接・口頭試問	50点	11:20～	15分
オンライン等	小論文	100点	—	11/15（月）、願書に記載されたメールアドレスに試験問題を送付します。 試験問題が届きましたら、受領確認のため、空メールをご返信ください。 試験問題確認後、解答を添付のうえ、メールにて11/19（金）17：30までに提出してください。 解答方法の詳細は、ご案内するメールの内容をご確認ください。
	面接・口頭試問	50点	—	15分 オンライン会議システムZoomにより行います。 詳細はp.16「オンライン面接の流れについて」を参照してください。

## 注意事項

(対面受験者)

- ・試験日には受験票・受験番号通知票を持参してください。

(対面受験者・オンライン等受験者)

- ・学校推薦型選抜に合格された方は、指定された課題を入学前に学習していただきます。

## 推薦書記入について(お願い)

## 記入内容

生徒の高校入学から最近に至るまでの学習と活動状況について記入してください。

1. 「学業成績、学習に関する所見」は生徒個人の各教科・科目の学習に関する特徴や特記すべき事項
2. 「人物に関する所見」は生徒の性格、責任感、自主性、協調性など、特に重要と思われること
3. 「生徒会、ホームルームなどへの参加状況」は活動の内容、出席状況、各種役員としての経験など
4. 「課外活動などに関する所見」は文科系や運動系のクラブなどにおける活動、スポーツやボランティアなど学校以外の場における諸活動、特に責任ある役割、特記すべき成果を上げた場合など

## 記入者

出身学校長及び指導教諭（クラス担任教諭）

# 学校推薦型選抜 [公募制 (一般枠)]

## 出願資格

次の1～3の条件をすべて満たす者

1. 2020年3月以降に高等学校または中等教育学校を卒業した者及び2022年3月卒業見込みの者（通常の課程による12年の学校教育を修了した者及び修了見込みの者を含む）
2. 「全体の学習成績の状況」が3.5以上の者で学校長の推薦を受けた者
3. 本学地域社会学科専願の者

## 出願期間・試験日・合格発表・入学手続き

出願期間	2021年11月1日（月）～11月5日（金）必着
試験日	【対面受験者】 2021年11月21日（日）9：15集合 【オンライン等受験者】 2021年11月27日（土）面接・口頭試問
合格発表（HP/郵送）	2021年12月8日（水）
入学手続き締切日	2022年1月20日（木）

※窓口での受付は出願期間の最終日のみ行います（9：00～16：00）。

※オンライン等受験者の面接・口頭試問開始時刻は、個別にお知らせします。

※特待生を希望する場合でも、入学料・授業料等は、上記の締切日までに所定の手続きをしていただきますのでご注意ください。なお、特待生に採用された場合、既に納付している授業料等から過払い分を返金いたします。

## 出願書類

出願書類	紙出願	Web出願	注意事項
封筒	○	○	市販の角2封筒を各自準備。本学所定様式「封筒貼付用宛名ラベル」を使用する、またはWeb出願専用サイトから「宛名ラベル」をダウンロードし、封筒に貼付のうえ、以下の出願書類を簡易書留により提出してください。
入学願書	○		本学所定様式を使用。
志願票		○	Web出願専用サイトから出願登録を行い、入学検定料等（料金はp.15「入学検定料等について」参照）の支払い完了後に「支払い完了通知」のメールが届いたらマイページにログインし、志願票（願書）を印刷したものを提出してください。
入学検定料等納付書	○		入学検定料等（料金はp.15「入学検定料等について」参照）を本学所定様式でゆうちょ銀行または郵便局で払込のうえ、「振替払込受付証明書（お客様用）」を入学願書に貼付してください。
調査書	○	○	出願3ヵ月以内に発行されたもの（出身学校長が作成し、厳封されたもの）。 ※調査書に記載された氏名が現在の氏名と異なる場合は、同一人物であることを証明する公的な書類（戸籍抄本等）を添付してください。
推薦書	○	○	出身学校長及び指導教諭の記載のもの。本学所定様式を使用。
志望理由書	○	○	横書き800字程度。志願者本人自筆のもの。本学所定様式を使用。
健康診断書	△	△	身体に障がい等を有するなど、受験上及び修学上特別な配慮が必要とされる場合は出願前に入試広報課へ相談のうえ提出してください。それ以外の者は提出不要です。
おおたに減免申請書類一式	△	△	別冊「おおたに減免ガイド」を確認のうえ、おおたに減免制度の申請に必要な書類を提出してください。おおたに減免制度を希望する者のみ提出。

## 科目・配点・時間

受験方法	科目	配点	時間	備考
対面	小論文	100点	9:30～10:30	60分
	面接・口頭試問	50点	10:45～	15分
オンライン等	小論文	100点	—	11/15（月）、願書に記載されたメールアドレスに試験問題を送付します。 試験問題が届きましたら、受領確認のため、空メールをご返信ください。 試験問題確認後、解答を添付のうえ、メールにて11/19（金）17：30までに提出してください。 解答方法の詳細は、ご案内するメールの内容をご確認ください。
	面接・口頭試問	50点	—	15分 オンライン会議システムZoomにより行います。 詳細はp.16「オンライン面接の流れについて」を参照してください。

## 注意事項

(対面受験者)

・試験日には受験票・受験番号通知票を持参してください。

(対面受験者・オンライン等受験者)

・学校推薦型選抜に合格された方は、指定された課題を入学前に学習していただきます。

## 推薦書記入について(お願い)

## 記入内容

生徒の高校入学から最近に至るまでの学習と活動状況について記入してください。

1. 「学業成績、学習に関する所見」は生徒個人の各教科・科目の学習に関する特徴や特記すべき事項
2. 「人物に関する所見」は生徒の性格、責任感、自主性、協調性など、特に重要と思われること
3. 「生徒会、ホームルームなどへの参加状況」は活動の内容、出席状況、各種役員としての経験など
4. 「課外活動などに関する所見」は文科系や運動系のクラブなどにおける活動、スポーツやボランティアなど学校以外の場における諸活動、特に責任ある役割、特記すべき成果を上げた場合など

## 記入者

出身学校長及び指導教諭（クラス担任教諭）

# 学校推薦型選抜〔公募制(地域学習・地域活動枠)〕

## 出願資格

次の1～3の条件をすべて満たす者

1. 2020年3月以降に高等学校または中等教育学校を卒業した者及び2022年3月卒業見込みの者（通常の課程による12年の学校教育を修了した者及び修了見込みの者を含む）
2. 「全体の学習成績の状況」が3.3以上の者で学校長の推薦を受けた者
3. 本学地域社会学科専願の者

## 出願期間・試験日・合格発表・入学手続き

出願期間	2021年11月1日（月）～11月5日（金）必着
試験日	【対面受験者】 2021年11月21日（日）10：45集合 【オンライン等受験者】 2021年11月27日（土）面接・口頭試問
合格発表（HP/郵送）	2021年12月8日（水）
入学手続き締切日	2022年1月20日（木）

※窓口での受付は出願期間の最終日のみ行います（9：00～16：00）。

※オンライン等受験者の面接・口頭試問開始時刻は、個別にお知らせします。

※特待生を希望する場合でも、入学料・授業料等は、上記の締切日までに所定の手続きをさせていただきますのでご注意ください。なお、特待生に採用された場合、既に納付している授業料等から過払い分を返金いたします。

## 出願書類

出願書類	紙出願	Web出願	注意事項
封筒	○	○	市販の角2封筒を各自準備。本学所定様式「封筒貼付用宛名ラベル」を使用する、またはWeb出願専用サイトから「宛名ラベル」をダウンロードし、封筒に貼付のうえ、以下の出願書類を簡易書留により提出してください。
入学願書	○		本学所定様式を使用。
志願票		○	Web出願専用サイトから出願登録を行い、入学検定料等（料金はp.15「入学検定料等について」参照）の支払い完了後に「支払い完了通知」のメールが届いたらマイページにログインし、志願票（願書）を印刷したものを提出してください。
入学検定料等納付書	○		入学検定料等（料金はp.15「入学検定料等について」参照）を本学所定様式でゆうちょ銀行または郵便局で払込のうえ、「振替払込受付証明書（お客様用）」を入学願書に貼付してください。
調査書	○	○	出願3ヵ月以内に発行されたもの（出身学校長が作成し、厳封されたもの）。 ※調査書に記載された氏名が現在の氏名と異なる場合は、同一人物であることを証明する公的な書類（戸籍抄本等）を添付してください。
推薦書	○	○	出身学校長及び指導教諭の記載のもの。本学所定様式を使用。
課外活動実績表	○	○	本学所定様式を使用。文化系や運動系クラブなどにおける活動、スポーツやボランティアなど学校以外の場における諸活動において、その実績を志願者本人が記載のうえ提出してください。
作文	○	○	本学所定様式を使用。800字程度。 テーマ「あなたが高等学校在学中に体験した地域についての学習・調査や地域活動の内容と意義について述べなさい。（本文とは別に関連する写真・図表等を添付しても構いません。）」
健康診断書	△	△	身体に障がいの有するなど、受験上及び修学上特別な配慮が必要とされる場合は出願前に入試広報課へ相談のうえ提出してください。それ以外の者は提出不要です。
おおたに減免申請書類一式	△	△	別冊「おおたに減免ガイド」を確認のうえ、おおたに減免制度の申請に必要な書類を提出してください。おおたに減免制度を希望する者のみ提出。

## 科目・配点・時間

受験方法	科目	配点	時間	備考
対面	作文	100点	—	800字程度。出願時に提出。
	面接・口頭試問	50点	11:00～	15分
オンライン等	作文	100点	—	800字程度。出願時に提出。
	面接・口頭試問	50点	—	15分 オンライン会議システムZoomにより行います。 詳細はp.16「オンライン面接の流れについて」を参照してください。

## 注意事項

(対面受験者)

- ・試験日には受験票・受験番号通知票を持参してください。

(対面受験者・オンライン等受験者)

- ・学校推薦型選抜に合格された方は、指定された課題を入学前に学習していただきます。

## 推薦書記入について(お願い)

### 記入内容

生徒の高校入学から最近に至るまでの学習と活動状況について記入してください。

1. 「学業成績、学習に関する所見」は生徒個人の各教科・科目の学習に関する特徴や特記すべき事項
2. 「人物に関する所見」は生徒の性格、責任感、自主性、協調性など、特に重要と思われること
3. 「生徒会、ホームルームなどへの参加状況」は活動の内容、出席状況、各種役員としての経験など
4. 「課外活動などに関する所見」は文科系や運動系のクラブなどにおける活動、スポーツやボランティアなど学校以外の場における諸活動、特に責任ある役割、特記すべき成果を上げた場合など

### 記入者

出身学校長及び指導教諭(クラス担任教諭)

# 学校推薦型選抜 [系列校]

※北海道内大谷派関係高等学校のみ該当

## 出願資格

次の条件をすべて満たし、人物・生活態度等に関し、学校長が特に推薦した者

1. 2022年3月に札幌大谷高等学校または北海道内大谷派関係高等学校を卒業見込みの者
2. 「全体の学習成績の状況」が原則として3.5以上の者
3. 本学地域社会学科専願の者

## 出願期間・試験日・合格発表・入学手続き

出願期間	2021年11月1日(月)～11月5日(金) 必着
試験日	【対面受験者】 2021年11月20日(土) 9:45集合 【オンライン等受験者】 2021年11月27日(土) 面接・口頭試問
合格発表(HP/郵送)	2021年12月8日(水)
入学手続き締切日	2022年1月20日(木)

※窓口での受付は出願期間の最終日のみ行います(9:00～16:00)。

※オンライン等受験者の面接・口頭試問開始時刻は、個別にお知らせします。

※特待生を希望する場合でも、入学料・授業料等は、上記の締切日までに所定の手続きをしていただきますのでご注意ください。なお、特待生に採用された場合、既に納付している授業料等から過払い分を返金いたします。

## 出願書類

出願書類	紙出願	Web出願	注意事項
封筒	○	○	市販の角2封筒を各自準備。本学所定様式「封筒貼付用宛名ラベル」を使用する、またはWeb出願専用サイトから「宛名ラベル」をダウンロードし、封筒に貼付のうえ、以下の出願書類を簡易書留により提出してください。
入学願書	○		本学所定様式を使用。
志願票		○	Web出願専用サイトから出願登録を行い、入学検定料等(料金はp.15「入学検定料等について」参照)の支払い完了後に「支払い完了通知」のメールが届いたらマイページにログインし、志願票(願書)を印刷したものを提出してください。
入学検定料等納付書	○		入学検定料等(料金はp.15「入学検定料等について」参照)を本学所定様式でゆうちょ銀行または郵便局で払込のうえ、「振替払込受付証明書(お客様用)」を入学願書に貼付してください。
調査書	○	○	出願3ヵ月以内に発行されたもの(出身学校長が作成し、厳封されたもの)。 ※調査書に記載された氏名が現在の氏名と異なる場合は、同一人物であることを証明する公的な書類(戸籍抄本等)を添付してください。
推薦書	○	○	出身学校長及び指導教諭の記載のもの。本学所定様式を使用。
志望理由書	○	○	横書き800字程度。志願者本人自筆のもの。本学所定様式を使用。
健康診断書	△	△	身体に障がい等を有するなど、受験上及び修学上特別な配慮が必要とされる場合は出願前に入試広報課へ相談のうえ提出してください。それ以外の者は提出不要です。
おおたに減免申請書類一式	△	△	別冊「おおたに減免ガイド」を確認のうえ、おおたに減免制度の申請に必要な書類を提出してください。おおたに減免制度を希望する者のみ提出。

## 科目・配点・時間

受験方法	科目	配点	時間	備考
対面	小論文	100点	10:00～11:00	60分
	面接・口頭試問	50点	11:20～	15分
オンライン等	小論文	100点	—	11/15（月）、願書に記載されたメールアドレスに試験問題を送付します。 試験問題が届きましたら、受領確認のため、空メールをご返信ください。 試験問題確認後、解答を添付のうえ、メールにて11/19（金）17：30までに提出してください。 解答方法の詳細は、ご案内するメールの内容をご確認ください。
	面接・口頭試問	50点	—	15分 オンライン会議システムZoomにより行います。 詳細はp.16「オンライン面接の流れについて」を参照してください。

## 注意事項

(対面受験者)

・試験日には受験票・受験番号通知票を持参してください。

(対面受験者・オンライン等受験者)

・学校推薦型選抜に合格された方は、指定された課題を入学前に学習していただきます。

## 推薦書記入について(お願い)

## 記入内容

生徒の高校入学から最近に至るまでの学習と活動状況について記入してください。

1. 「学業成績、学習に関する所見」は生徒個人の各教科・科目の学習に関する特徴や特記すべき事項
2. 「人物に関する所見」は生徒の性格、責任感、自主性、協調性など、特に重要と思われること
3. 「生徒会、ホームルームなどへの参加状況」は活動の内容、出席状況、各種役員としての経験など
4. 「課外活動などに関する所見」は文科系や運動系のクラブなどにおける活動、スポーツやボランティアなど学校以外の場における諸活動、特に責任ある役割、特記すべき成果を上げた場合など

## 記入者

出身学校長及び指導教諭（クラス担任教諭）

# 一般選抜 I 期・II 期

## 出願資格

次のいずれかに該当する者

1. 高等学校または中等教育学校を卒業した者及び2022年3月卒業見込みの者
2. 通常の課程による12年の学校教育を修了した者及び2022年3月修了見込みの者
3. 学校教育法施行規則第150条の規定により、高等学校を卒業した者と同等以上の学力があると認められる者及び2022年3月31日までにこれに該当する見込みの者

## 出願期間・試験日・合格発表・入学手続き

区分	I 期	II 期
出願期間	2022年1月25日（火）～2月7日（月） 必着	2022年2月9日（水）～2月25日（金） 必着
試験日	【対面受験者】 2022年2月12日（土） 9：45集合	【対面受験者】 2022年3月4日（金） 9：45集合
合格発表（HP/郵送）	2022年2月22日（火）	2022年3月15日（火）
入学手続締切日	2022年3月8日（火） 必着	2022年3月22日（火） 必着

※窓口での受付は各出願期間の最終日のみ行います（9：00～16：00）。

## 出願書類

出願書類	紙出願	Web出願	注意事項
封筒	○	○	市販の角2封筒を各自準備。本学所定様式「封筒貼付用宛名ラベル」を使用する、またはWeb出願専用サイトから「宛名ラベル」をダウンロードし、封筒に貼付のうえ、以下の出願書類を簡易書留により提出してください。
入学願書	○		本学所定様式を使用。
志願票		○	Web出願専用サイトから出願登録を行い、入学検定料等（料金はp.15「入学検定料等について」参照）の支払い完了後に「支払い完了通知」のメールが届いたらマイページにログインし、志願票（願書）を印刷したものを提出してください。
入学検定料等納付書	○		入学検定料等（料金はp.15「入学検定料等について」参照）を本学所定様式でゆうちょ銀行または郵便局で払込のうえ、「振替払込受付証明書（お客様用）」を入学願書に貼付してください。
調査書	○	○	出願3ヵ月以内に発行されたもの（出身学校長が作成し、厳封されたもの）。 なお、高等学校生徒指導要録の保存期間が経過及び廃校等の事情により調査書が得られない場合には、「卒業証明書」及び「成績証明書」を提出してください。 また、「成績証明書」が得られない場合には「単位取得証明書」を、いずれも得られない場合は「得られないことを証明する書類」を提出してください。 ※高等学校卒業程度認定試験合格者（廃止前の大学入学試験検定合格者含む）は「合格証明書」及び「成績証明書」を提出してください。 ※調査書に記載された氏名が現在の氏名と異なる場合は、同一人物であることを証明する公的な書類（戸籍抄本等）を添付してください。
志望理由書	△	△	オンライン等受験者のみ。本学所定様式を使用。科目に記載の「課題」の備考欄に従って提出してください。
健康診断書	△	△	身体に障がい等を有するなど、受験上及び修学上特別な配慮が必要とされる場合は出願前に入試広報課へ相談のうえ提出してください。それ以外の者は提出不要です。
おおたに減免申請書類一式	△	△	おおたに減免制度を希望する者のみ、別冊「おおたに減免ガイド（ホームページからダウンロード可能）」を確認のうえ、申請に必要な書類を提出してください。

## 科目・配点・時間

受験区分	受験方法	区分	科目	配点	時間	備考
Ⅰ期	対面	必須	英語 (コミュニケーション英語Ⅰ・Ⅱ、英語表現Ⅰ ※リスニングテストは除く)	100点	10:00～ 11:00	60分
			国語(国語総合(近代以降の文章)、現代文B)	100点	11:30～ 12:30	60分
		選択	日本史B、政治・経済、数学Ⅰ・数学A、総合問題の4科目から出願時に1科目選択	100点	13:30～ 14:30	60分
オンライン	必須	総合問題	100点	—	願書に記載されたメールアドレスに試験問題を送付します(日程は下表参照)。試験問題が届きましたら、受領確認のため、空メールをご返信ください。試験問題確認後、解答を添付のうえ、メールにて提出してください(締切日は下表参照)。解答方法の詳細は、ご案内するメールの内容をご確認ください。	
		課題	100点	—	本学所定様式「志望理由書」を使用。出願時に提出。 テーマ：なぜ本学地域社会学科を志望するのですか。 入学者受入れ方針(アドミッション・ポリシー)をよく読んで、次の(1)(2)を中心に志望理由を800字程度で記述してください。 (1) あなたが考える現代社会が抱える課題 (2) あなたが本学で学びたいこと	
		面接	100点	—	15分。オンラインにより実施	
Ⅱ期	対面	必須	国語(国語総合(近代以降の文章)、現代文B)	100点	10:00～ 11:00	60分
			英語(コミュニケーション英語Ⅰ・Ⅱ、英語表現Ⅰ ※リスニングテストは除く)	100点	11:30～ 12:30	60分
	オンライン	必須	課題	100点	—	本学所定様式「志望理由書」を使用。出願時に提出。 テーマ：なぜ本学地域社会学科を志望するのですか。 入学者受入れ方針(アドミッション・ポリシー)をよく読んで、次の(1)(2)を中心に志望理由を800字程度で記述してください。 (1) あなたが考える現代社会が抱える課題 (2) あなたが本学で学びたいこと
			面接	100点	—	15分。オンライン会議システムZoomにより行います。 詳細はp.16「オンライン面接の流れについて」を参照してください。

## 問題・解答に関するスケジュール(オンライン等受験者)

	I 期
問題送信日	2022年2月8日 (火)
提出締切日	2022年2月11日 (金) 17:30

## 注意事項

(対面受験者)

・試験日には受験票・受験番号通知票を持参してください

## 併願制度

大学入学共通テスト利用選抜 I 期・II 期との併願について

- (1) 紙出願の場合は、入学願書の受験区分欄の「一般〈I 期〉」と「大学入学共通テスト利用 (実技型)〈I 期〉」にマークしてください。また、Web出願の場合は、2つの受験区分を選択してください (II 期も同様)。
- (2) 出願書類のうち重複する書類は 1 部で結構です。
- (3) 併願する場合の入学検定料は p.15 「入学検定料等について」を参照してください。

# 大学入学共通テスト利用選抜 I 期・II 期・III 期

## 出願資格

令和4（2022）年度大学入学共通テストを受験した者のうち、本学が指定する教科・科目を受験した者で、次のいずれかに該当する者

1. 高等学校または中等教育学校を卒業した者及び2022年3月卒業見込みの者
2. 通常の課程による12年の学校教育を修了した者及び2022年3月修了見込みの者
3. 学校教育法施行規則第150条の規定により、高等学校を卒業した者と同等以上の学力があると認められる者及び2022年3月31日までにこれに該当する見込みの者

## 出願期間・試験日・合格発表・入学手続き

区分	I 期	II 期	III 期
出願期間	2022年1月25日（火）～ 2月7日（月）必着	2022年2月9日（水）～ 2月25日（金）必着	2022年3月7日（月）～ 3月14日（月）必着
試験日	個別の学力検査なし		
合格発表（HP/郵送）	2022年2月22日（火）	2022年3月15日（火）	2022年3月24日（木）
入学手続締切日	2022年3月8日（火）必着	2022年3月22日（火）必着	2022年3月29日（火）必着

※窓口での受付は各出願期間の最終日のみ行います（9：00～16：00）。

## 出願書類

出願書類	紙出願	Web出願	注意事項
封筒	○	○	市販の角2封筒を各自準備。本学所定様式「封筒貼付用宛名ラベル」を使用する、またはWeb出願専用サイトから「宛名ラベル」をダウンロードし、封筒に貼付のうえ、以下の出願書類を簡易書留により提出してください。
入学願書	○		大学入学共通テスト利用選抜単願者は、受験方法「対面」「オンライン等」の箇所はマーク不要です。本学所定様式を使用。
志願票		○	Web出願専用サイトから出願登録を行い、マイページにログインし、志願票（願書）を印刷したものを提出してください。
大学入学共通テスト成績請求票	○	○	令和4年度大学入学共通テスト成績請求票「私立大学・短期大学用」を、紙出願者は入学願書、Web出願者は志願票のそれぞれ「成績請求票貼付欄」に貼付してください。
調査書	○	○	出願3ヵ月以内に発行されたもの（出身学校長が作成し、厳封されたもの）。 なお、高等学校生徒指導要録の保存期間が経過及び廃校等の事情により調査書が得られない場合には、「卒業証明書」及び「成績証明書」を提出してください。 また、「成績証明書」が得られない場合には「単位取得証明書」を、いずれも得られない場合は「そのことを証明する書類」を提出してください。 ※高等学校卒業程度認定試験合格者（廃止前の大学入学試験検定合格者含む）は「合格証明書」及び「成績証明書」を提出してください。 ※調査書に記載された氏名が現在の氏名と異なる場合は、同一人物であることを証明する公的な書類（戸籍抄本等）を添付してください。
健康診断書	△	△	身体に障がい等を有するなど、受験上及び修学上特別な配慮が必要とされる場合は出願前に入試広報課へ相談のうえ提出してください。それ以外の者は提出不要です。
おおたに減免申請書類一式	△	△	おおたに減免制度を希望する者のみ、別冊「おおたに減免ガイド（ホームページからダウンロード可能）」を確認のうえ、申請に必要な書類を提出してください。

## 科目・配点・時間

区分		教科	科目	配点	備考
Ⅰ期・Ⅱ期・Ⅲ期共通	必須	国語	国語（近代以降の文章）	100点	リーディング50点／リスニング50点に換算
		外国語	英語（リスニングを含む）	100点	
Ⅰ期のみ	選択	地理歴史	「世界史A」「世界史B」 「日本史A」「日本史B」 「地理A」「地理B」	100点	※選択科目（外国語・地理歴史・公民・数学・理科より1教科1科目） ※選択科目について、2科目以上受験した場合は、高得点の1教科1科目を合否判定に使用。 ※ただし、理科のうち基礎を付した科目は2科目の合計点を1科目とみなして使用。
		公民	「現代社会」「倫理」 「政治・経済」 「倫理、政治・経済」		
		数学	「数学Ⅰ」「数学Ⅰ・数学A」 「数学Ⅱ」「数学Ⅱ・数学B」 「簿記・会計」「情報関係基礎」		
		理科	「物理基礎」「化学基礎」 「生物基礎」「地学基礎」 「物理」「化学」 「生物」「地学」		

## 注意事項

・過年度の大学入学共通テスト、大学入試センター試験の成績は利用できません。

## 併願制度

### 1. 一般選抜Ⅰ期・Ⅱ期との併願について

- (1) 紙出願の場合は、入学願書の受験区分欄の「一般〈Ⅰ期〉」と「大学入学共通テスト利用〈Ⅰ期〉」にマークしてください。また、Web出願の場合は、2つの受験区分を選択してください（Ⅱ期も同様）。
- (2) 出願書類のうち重複する書類は1部で結構です。
- (3) 併願する場合の入学検定料はp.15「入学検定料等について」を参照してください。

### 2. 他学科を第2志望とする併願について

- (1) 大学入学共通テスト利用選抜Ⅱ期に限り、他学科を第2志望とする併願が可能です。
- (2) 志願者情報の入力画面または入学願書の第2志望学科欄に志望学科名を入力・記入してください。
- (3) 出願書類のうち重複する書類は1部で結構です。
- (4) 他学科を第2志望とする併願の場合でも、第2志望学科分の入学検定料はかかりません。
- (5) 音楽学科（音楽療法コース、音楽総合コース）を第2志望とする場合、オンライン面接があります。面接開始時刻は個別にお知らせします。
- (6) 第1志望学科に合格した場合、第2志望学科の合否結果は通知しません。

# 特別選抜（社会人／再入学）

## 社会人選抜

### 出願資格

2022年4月現在で、次のいずれかの条件を満たしてから5年以上経過する者で本学専願の者

1. 高等学校または中等教育学校を卒業した者
2. 通常の課程による12年の学校教育を修了した者
3. 学校教育法施行規則第150条の規定により、高等学校を卒業した者と同等以上の学力があると認められる者

## 再入学選抜

### 出願資格

本学を卒業または退学した者で、本学に再度入学を希望する本学専願の者。

### 出願期間・試験日・合格発表・入学手続き

出願期間	2021年11月1日（月）～11月5日（金）必着
試験日	【対面受験者】 2021年11月21日（日）9：15集合 【オンライン等受験者】 2021年11月27日（土）面接
合格発表（HP/郵送）	2021年12月8日（水）
入学手続き締切日	2022年1月20日（木）

※窓口での受付は出願期間の最終日のみ行います（9：00～16：00）。

※オンライン等受験者の面接・口頭試問開始時刻は、個別にお知らせします。

※特待生を希望する場合でも、入学料・授業料等は、上記の締切日までに所定の手続きをしていただきますのでご注意ください。なお、特待生に採用された場合、既に納付している授業料等から過払い分を返金いたします。

### 出願書類

出願書類	社会人		再入学		備 考
	紙出願	Web出願	紙出願	Web出願	
封筒	○	○	○	○	市販の角2封筒を各自準備。本学所定様式「封筒貼付用宛名ラベル」を使用する、またはWeb出願専用サイトから「宛名ラベル」をダウンロードし、封筒に貼付のうえ、以下の出願書類を簡易書留により提出してください。
入学願書	○		○		本学所定様式を使用。
志願票		○		○	Web出願専用サイトから出願登録を行い、入学検定料等（料金はp.15「入学検定料等について」参照）の支払い完了後に「支払い完了通知」のメールが届いたらマイページにログインし、志願票（願書）を印刷したものを提出してください。
入学検定料等納付書	○		○		入学検定料等（料金はp.15「入学検定料等について」参照）を本学所定様式でゆうちょ銀行または郵便局で払込のうえ、「振替払込受付証明書（お客様用）」を入学願書に貼付してください。
履歴書※	○	○	○	○	本学所定様式を使用。
卒業証明書※	○	○	△	△	最終出身校の卒業（修了）証明書または卒業（修了）見込証明書。高等学校生徒指導要録の保存期間が経過及び廃校等の事情により得られない場合には、「得られないことを証明する書類」を提出してください。なお、再入学出願者のうち、本学を退学した者は提出不要です。

成績証明書※	○	○	△	△	最終出身校の成績証明書。 高等学校生徒指導要録の保存期間が経過及び廃校等の事情により得られない場合には、「得られないことを証明する書類」を提出してください。
健康診断書	△	△	△	△	本学所定様式を使用。身体に障がい等を有するなど、受験上及び修学上特別な配慮が必要とされる場合は、出願前に入試広報課へ相談のうえ提出してください。それ以外の者は提出不要です。
推薦書			△	△	卒業学科の学科長記載による推薦書。卒業学科と異なる学科を出願する者のみ提出してください。
おおたに減免申請書類一式	△	△	△	△	おおたに減免制度を希望する者のみ、別冊「おおたに減免ガイド（ホームページからダウンロード可能）」を確認のうえ、申請に必要な書類を提出してください。

〈注〉 ○は必ず提出、△は該当する方のみ提出してください。

### 科目・配点・時間

受験方法	科目	配点	時間	備考
対面	小論文	100点	9：30～11：00	90分
	面接	100点	11：20～	15分
オンライン	小論文	100点		11/15（月）、願書に記載されたメールアドレスに試験問題を送付します。 試験問題が届きましたら、受領確認のため、空メールをご返信ください。 試験問題確認後、解答を添付のうえ、メールにて11/19（金）17：30までに提出してください。 解答方法の詳細は、ご案内するメールの内容をご確認ください。
	面接	100点		15分 オンライン会議システムZoomにより行います。 詳細はp.16「オンライン面接の流れについて」を参照してください。

# 特待生試験

## 内 容

・単年度特待生

免除額	期間	採用人数
[A特待生] 授業料 全額免除 教育充実費 全額免除	1年間	若干名
[B特待生] 授業料 50%免除 教育充実費 全額免除		

## 対 象 者

対象学科	地域社会学科
採用条件	学業成績が特に優れ、かつ向学心が強く、将来広く社会に貢献できると思われる者
人数	若干名
申込対象者	①大学入学共通テスト利用選抜 I 期より前に実施した当該年度の入学選抜の合格者で特待生を希望する者（必ず大学入学共通テストを受験してください。） ②大学入学共通テスト利用選抜 I 期志願者で特待生を希望する者※必ず大学入学共通テストを受験してください。特待生試験のみの受験はできません。

## 申込期間・試験日・合格発表・入学手続

	1次	2次(1次合格者のみ)
申込期間	2022年1月25日(火)～2月7日(月) 必着 ※大学入学共通テスト利用選抜 I 期と同じ期間に申込みしてください。	—
試験日	個別の学力検査なし	2022年3月3日(木)
合格発表(郵送)	2022年2月22日(火)	2022年3月15日(火)
入学手続締切日	—	2022年3月22日(火) (対象者②)

※窓口での受付は申込期間の最終日のみ行います(9:00～16:00)。

※本人に合否の通知を速達郵便で通知します(特待生試験については、ホームページでの合格発表は行いません)。  
なお、電話による合否の問合せには一切応じません。

## 申 込 方 法

特待生試験の手続きの流れは、対象者①と②の方で異なりますご注意ください。

### ①総合型選抜、学校推薦型選抜、特別選抜など、大学入学共通テスト利用選抜 I 期より前の入学選抜で合格している者

## 申 込 書 類

申込書類	紙出願	Web出願	注意事項
特待生申込書 (既合格者用)	○		本学所定様式を使用
特待生申込書 (既合格者用) 副票/入学検定料 等納付書	○		本学所定様式を使用。 検定料等(料金はp.15「入学検定料等について」参照)を本学所定様式でゆうちょ銀行または郵便局で払込のうえ、「振替払込受付証明書(お客様用)」を特待生申込書に貼付してください。
志願票		○	Web出願専用サイトから登録を行い、検定料等(料金はp.15「入学検定料等について」参照)の支払い完了後に「支払い完了通知」のメールが届いたらマイページにログインし、志願票(願書)を印刷したものを提出してください。
特待生志願書	○	○	本学所定様式を使用

## 入学手続

大学入学共通テスト利用選抜 I 期より前の合格者で特待生を希望する場合でも、2022年1月20日（木）の入学手続締切日までに所定の手続きをしていただきますのでご注意ください。特待生に採用された場合は、既に納付している授業料等から過払い分を返金いたします。

特待生に採用された場合の入学手続き（学費等納付金）の流れ

2022年1月20日（木） 必着	合格済の入学選抜の入学料及び授業料等を納付していただきます。	
2022年3月15日（火）	特待生合格発表	※過払い分についての手続きは合格者にご案内します。

## 注意事項

1. 特待生試験は希望者を対象としています。総合型選抜、学校推薦型選抜、特別選抜出願時に申し込むことはできませんので、合格後、所定の申込み期間に申込みをしてください。
2. 特待生に選ばれなかった場合でも、すでに合格した入学選抜の結果には一切影響しません。

## ②大学入学共通テスト利用選抜 I 期の志願者で特待生を希望する者

### 申込書類

申込書類	紙出願	Web出願	注意事項
入学願書・特待生申込書	○		本学所定様式を使用。 「特待生」と「大学入学共通テスト利用選抜 I 期」にマークしてください。
志願票		○	Web出願専用サイトから登録を行い、検定料等の支払い完了後に「支払い完了通知」のメールが届いたらマイページにログインし、志願票（願書）を印刷したものを提出してください。
一般選抜 I 期の出願書類一式	○	○	一般選抜 I 期のページをご参照ください。
特待生志願書	○	○	本学所定様式を使用
検定料納付書	○		出願する入学選抜以外に特待生試験の検定料はかかりません。

## 入学手続

特待生に採用された場合の入学手続き（学費等納付金）の流れは大学入学共通テスト利用選抜 I 期と同様です。

## 科目・配点

区分	教科	科目	配点	備考	
1次試験	必須	国語	国語（近代以降の文章）	100点	※選択科目（外国語・地理歴史・公民・数学・理科より1教科1科目） ※選択科目について、2科目以上受験した場合は、高得点の1教科1科目を合否判定に使用。 ※ただし、理科のうち基礎を付した科目は2科目の合計点を1科目とみなして使用。
		外国語	英語（リスニングを含む）	100点	
	選択	地理歴史	「世界史A」「世界史B」 「日本史A」「日本史B」 「地理A」「地理B」	100点	
		公民	「現代社会」「倫理」「政治・経済」「倫理、政治・経済」		
		数学	「数学 I」「数学 I・数学A」 「数学 II」「数学 II・数学B」 「簿記・会計」「情報関係基礎」		
理科	「物理基礎」「化学基礎」 「生物基礎」「地学基礎」 「物理」「化学」「生物」「地学」				
2次試験	必須	作文	50点	10:00～11:00（60分）800字程度	
		面接	50点	11:20～（15分）	

※1次試験は、大学入学共通テストの結果により合否判定します。

※特待生志願書は、合否の総合判定に使用します。

# 短期大学部 保育科

- ・ 総合型選抜
- ・ 学校推薦型選抜（指定校制／公募制／系列校）
- ・ 一般選抜Ⅰ期・Ⅱ期
- ・ 大学入学共通テスト利用選抜Ⅰ期・Ⅱ期・Ⅲ期
- ・ 特別選抜（社会人／海外帰国子女／外国人留学生／再入学／再チャレンジ）

## 保育科過去問題

---

過去問題は別冊「2022年度受験用 短期大学部保育科 入学者選抜過去問題集」をご確認ください。

# 総合型選抜

この入学者選抜は、入学志願者と本学が面談を通じて相互の理解を深め、入学者を選抜していく制度です。短期大学部保育科では個性的で向学心に満ちた皆様の入学を期待しています。学ぶ意欲や得意とする分野・才能を大いにアピールしてください。

## エントリー

エントリー方法、出願診断、診断日時などの詳細は、別冊「2022年度総合型選抜エントリーガイド」をご確認ください（ホームページからダウンロード可能）。

### エントリー資格

本学の教育方針を理解し、勉学を強く望む者で次のいずれかに該当する者

1. 高等学校または中等教育学校を卒業した者及び2022年3月卒業見込みの者
2. 通常の課程による12年の学校教育を修了した者及び2022年3月修了見込みの者
3. 学校教育法施行規則第150条の規定により、高等学校を卒業した者と同等以上の学力があると認められる者及び2022年3月31日までにこれに該当する見込みの者

### エントリー期間・診断日・診断結果発表

	①	②
エントリー期間 ※いずれも必着	2021年10月4日（月）～10月8日（金）	2021年11月26日（金）～12月2日（木）
診断日	2021年10月24日（日）	2021年12月12日（日）
診断結果発表（発送）	2021年10月27日（水）	2021年12月15日（水）

※窓口での受付は各エントリー期間の最終日のみ行います（9：00～16：00）。

※診断結果は本人に速達郵便で通知します（ホームページ及び掲示での結果発表は行いません）。

なお、電話による結果の問合せには一切応じません。

### 診断方法

①課題探究（口頭発表＋質疑応答） ②面談

### 診断料

無料

## 出願

### 出願資格

出願診断において認定を受けた本学専願の者

## 出願期間・試験日・合格発表・入学手続き

	①	②
出願期間	2021年11月1日（月）～11月5日（金） 必着	2022年1月7日（金）～1月13日（木） 必着
試験日	書類審査	
合格発表（HP/郵送）	2021年12月8日（水）	2022年1月26日（水）
入学手続き締切	2022年1月20日（木）	2022年3月8日（火）

※窓口での受付は各出願期間の最終日のみ行います（9：00～16：00）。

※②と一般選抜Ⅰ期、大学入学共通テスト利用選抜]の出願を同時にすることはできません。

※面談開始時刻は個別にお知らせいたします。

※特待生に申込み場合は、必ず①までの期間にエントリーして認定され、合格している必要があります。

※特待生を希望する場合でも、入学料・授業料等は、上記の締切日までに所定の手続きをしていただきますのでご注意ください。なお、特待生に採用された場合、既に授業料等を納付している方へ過払い分を返金いたします。

## 出願書類

出願書類	紙出願	Web出願	注意事項
封筒	○	○	市販の角2封筒を各自準備。本学所定様式「封筒貼付用宛名ラベル」を使用する、またはWeb出願専用サイトから「宛名ラベル」をダウンロードし、封筒に貼付のうえ、以下の出願書類を簡易書留により提出してください。
入学願書	○		本学所定様式を使用。
志願票		○	Web出願専用サイトから出願登録を行い、入学検定料等（料金はp.15「入学検定料等について」参照）の支払い完了後に「支払い完了通知」のメールが届いたらマイページにログインし、志願票（願書）を印刷したものを提出してください。
入学検定料等納付書	○		入学検定料等（料金はp.15「入学検定料等について」参照）を本学所定様式でゆうちょ銀行または郵便局で払込のうえ、「振替払込受付証明書（お客様用）」を入学願書に貼付してください。
調査書	○	○	出願3ヵ月以内に発行されたもの（出身学校長が作成し、厳封されたもの）。 なお、高等学校生徒指導要録の保存期間が経過及び廃校等の事情により調査書が得られない場合には、「卒業証明書」及び「成績証明書」を提出してください。 また、「成績証明書」が得られない場合には「単位取得証明書」を、いずれも得られない場合は「得られないことを証明する書類」を提出してください。 ※高等学校卒業程度認定試験合格者（廃止前の大学入学試験検定合格者含む）は「合格証明書」及び「成績証明書」を提出してください。 ※調査書に記載された氏名が現在の氏名と異なる場合は、同一人物であることを証明する公的な書類（戸籍抄本等）を添付してください。
健康診断書	△	△	身体に障がい等を有するなど、受験上及び修学上特別な配慮が必要とされる場合は、出願前に入試広報課へ相談のうえ提出してください。それ以外の者は提出不要です。
おおたに減免申請書類一式	△	△	おおたに減免制度を希望する者のみ、別冊「おおたに減免ガイド（ホームページからダウンロード可能）」を確認のうえ、申請に必要な書類を提出してください。

## 入学者選抜

診断結果をふまえて書類審査します（出願書類提出後は受験のために来学する必要はありません）。

## 注意事項

総合型選抜に合格された方は、指定された課題を入学前に学習していただきます。

# 学校推薦型選抜 [指定校制]

## 出願資格

次の1～4の条件をすべて満たし、人物・生活態度等に関し、学校長が特に推薦した者

1. 本学が指定する学校を2022年3月に卒業する見込みの者
2. 「全体の学習成績の状況」が3.5以上の者
3. 保育に強い関心を持ち、積極的に勉学に取り組む意欲のある者
4. 本学保育科専願の者

## 出願期間・試験日・合格発表・入学手続き

出願期間	2021年11月1日(月)～11月5日(金) 必着
試験日	【対面受験者】 2021年11月20日(土) 8:45集合 【オンライン等受験者】 2021年11月27日(土) 面接・口頭試問
合格発表(HP/郵送)	2021年12月8日(水)
入学手続締切日	2022年1月20日(木)

※窓口での受付は出願期間の最終日のみ行います(9:00～16:00)。

※オンライン等受験者の面接・口頭試問開始時刻は、個別にお知らせします。

※特待生を希望する場合でも、入学料・授業料等は、上記の締切日までに所定の手続きをしていただきますのでご注意ください。なお、特待生に採用された場合、既に納付している授業料等から過払い分を返金いたします。

## 出願書類

出願書類	紙出願	Web出願	注意事項
封筒	○	○	市販の角2封筒を各自準備。本学所定様式「封筒貼付用宛名ラベル」を使用する、またはWeb出願専用サイトから「宛名ラベル」をダウンロードし、封筒に貼付のうえ、以下の出願書類を簡易書留により提出してください。
入学願書	○		本学所定様式を使用。
志願票		○	Web出願専用サイトから出願登録を行い、入学検定料等(料金はp.15「入学検定料等について」参照)の支払い完了後に「支払い完了通知」のメールが届いたらマイページにログインし、志願票(願書)を印刷したものを提出してください。
入学検定料等納付書	○		入学検定料等(料金はp.15「入学検定料等について」参照)を本学所定様式でゆうちょ銀行または郵便局で払込のうえ、「振替払込受付証明書(お客様用)」を入学願書に貼付してください。
調査書	○	○	出願3ヵ月以内に発行されたもの(出身学校長が作成し、厳封されたもの)。 ※調査書に記載された氏名が現在の氏名と異なる場合は、同一人物であることを証明する公的な書類(戸籍抄本等)を添付してください。
推薦書	○	○	出身学校長及び指導教諭の記載のもの。本学所定様式を使用。
志望理由書	○	○	横書き800字程度。志願者本人自筆のもの。本学所定様式を使用。
健康診断書	△	△	身体に障がい等を有するなど、受験上及び修学上特別な配慮が必要とされる場合は出願前に入試広報課へ相談のうえ提出してください。それ以外の者は提出不要です。
おおたに減免申請書類一式	△	△	別冊「おおたに減免ガイド」を確認のうえ、おおたに減免制度の申請に必要な書類を提出してください。おおたに減免制度を希望する者のみ提出。

## 科目・配点・時間

受験方法	科目	配点	時間	備考
対面	面接・口頭試問	100点	9:00～	15分
オンライン等	面接・口頭試問	100点		15分 オンライン会議システムZoomにより行います。 詳細はp.16「オンライン面接の流れについて」を参照してください。

## 注意事項

(対面受験者)

・試験日には受験票・受験番号通知票を持参してください。

## 推薦書記入について(お願い)

### 記入内容

生徒の高校入学から最近にいたるまでの学習と活動の状況について記入してください。

1. 「学業成績、学習に関する所見」は生徒個人の各教科・科目の学習に関する特徴や特記すべき事項
2. 「人物に関する所見」は生徒の性格、責任感、自主性、協調性など、特に重要と思われること
3. 「生徒会、ホームルームなどへの参加状況」は、活動の意欲、出席状況、各種役員としての経験など
4. 「課外活動などに関する所見」は、文化系や運動系のクラブなどにおける活動、スポーツやボランティアなど学校以外の場における諸活動、特に責任のある役割、特記すべき成果を上げた場合など

### 記入者

上記の項目のうち1. 2. 3. は出身学校長及び指導教諭(クラス担任教諭)。

4. についてはクラブ活動などの指導顧問またはクラス担当教諭。

# 学校推薦型選抜【公募制】

## 出願資格

次の1～3の条件をすべて満たす者

1. 2020年3月以降に高等学校または中等教育学校を卒業した者及び2022年3月卒業見込みの者（通常の課程による12年の学校教育を修了した者及び修了見込みの者を含む）
2. 「全体の学習成績の状況」が3.5以上の者で学校長の推薦を受けた者
3. 本学保育科専願の者

## 出願期間・試験日・合格発表・入学手続き

出願期間	2021年11月1日（月）～11月5日（金）必着
試験日	【対面受験者】 2021年11月21日（日）8：45集合 【オンライン等受験者】 2021年11月27日（土）面接・口頭試問
合格発表（HP/郵送）	2021年12月8日（水）
入学手続き締切日	2022年1月20日（木）

※窓口での受付は出願期間の最終日のみ行います（9：00～16：00）。

※オンライン等受験者の面接・口頭試問開始時刻は、個別にお知らせします。

※特待生を希望する場合でも、入学料・授業料等は、上記の締切日までに所定の手続きをしていただきますのでご注意ください。なお、特待生に採用された場合、既に納付している授業料等から過払い分を返金いたします。

## 出願書類

出願書類	紙出願	Web出願	注意事項
封筒	○	○	市販の角2封筒を各自準備。本学所定様式「封筒貼付用宛名ラベル」を使用する、またはWeb出願専用サイトから「宛名ラベル」をダウンロードし、封筒に貼付のうえ、以下の出願書類を簡易書留により提出してください。
入学願書	○		本学所定様式を使用。
志願票		○	Web出願専用サイトから出願登録を行い、入学検定料等（料金はp.15「入学検定料等について」参照）の支払い完了後に「支払い完了通知」のメールが届いたらマイページにログインし、志願票（願書）を印刷したものを提出してください。
入学検定料等納付書	○		入学検定料等（料金はp.15「入学検定料等について」参照）を本学所定様式でゆうちょ銀行または郵便局で払込のうえ、「振替払込受付証明書（お客様用）」を入学願書に貼付してください。
調査書	○	○	出願3ヵ月以内に発行されたもの（出身学校長が作成し、厳封されたもの）。 ※調査書に記載された氏名が現在の氏名と異なる場合は、同一人物であることを証明する公的な書類（戸籍抄本等）を添付してください。
推薦書	○	○	出身学校長及び指導教諭の記載のもの。本学所定様式を使用。
表現【歌唱・器楽】 受験曲票	△	△	表現試験「歌唱」「器楽」選択者のみ。本学所定様式を使用。
演奏動画	△	△	表現試験「歌唱」「器楽」選択者のみ。詳細は「演奏動画データの提出について」を参照。
健康診断書	△	△	身体に障がいや有するなど、受験上及び修学上特別な配慮が必要とされる場合は出願前に入試広報課へ相談のうえ提出してください。それ以外の者は提出不要です。
おおたに減免申請 書類一式	△	△	別冊「おおたに減免ガイド」を確認のうえ、おおたに減免制度の申請に必要な書類を提出してください。おおたに減免制度を希望する者のみ提出。

## 科目・配点・時間

受験方法	科目	配点	時間	備考
対面	小論文	200点	9:00~10:30	90分 3問合計で800字以内
	面接・口頭試問	100点	10:50~	15分
	表現	100点	—	歌唱・器楽・・・演奏している動画を出願締切日までにデータ提出 絵画・・・描いた作品を写真に撮ってデータ提出（絵画選択者には、11/15（月）願書に記載されたメールアドレスに試験問題を送付します。試験問題が届きましたら、受領確認のため、まずは氏名を本文に入力のうえ、空メールをご返信ください。試験問題確認後、解答を添付のうえ、メールにて11/19（金）17:30までに提出してください。解答方法の詳細は、ご案内するメールの内容をご確認ください。）
オンライン等	小論文	200点	—	11/15（月）、願書に記載されたメールアドレスに試験問題を送付します。 試験問題が届きましたら、受領確認のため、空メールをご返信ください。 試験問題確認後、解答を添付のうえ、メールにて11/19（金）17:30までに提出してください。 解答方法の詳細は、ご案内するメールの内容をご確認ください。
	面接・口頭試問	100点	—	15分 オンライン会議システムZoomにより行います。 詳細はp.16「オンライン面接の流れについて」を参照してください。
	表現	100点	—	歌唱・器楽・・・演奏している動画を出願締切日までにデータ提出 絵画・・・描いた作品を写真に撮ってデータ提出（絵画選択者には、11/15（月）願書に記載されたメールアドレスに試験問題を送付します。試験問題が届きましたら、受領確認のため、まずは氏名を入力の上、空メールをご返信ください。試験問題確認後、解答を添付のうえ、メールにて11/19（金）17:30までに提出してください。解答方法の詳細は、ご案内するメールの内容をご確認ください。）

※表現は次の要領で実施します。歌唱、器楽については「演奏動画データの提出について」を、絵画については「絵画画像データの提出について」を参照してください。

歌唱：高等学校の音楽教科書または同レベルの曲から1曲選択して歌います。

器楽：ピアノ、電子オルガン、管弦打楽器より1楽器を選び演奏します。曲目は自由です（3～5分程度）。

絵画：与えられた課題に従い、クレヨン画（A4画用紙1枚）を制作します。鉛筆での下書きも可とします（最終仕上げはクレヨンとなる）。

## 注意事項

（対面受験者）

1. 試験日には受験票・受験番号通知票、昼食を持参してください。
2. 面接の時間割は当日お知らせします。終了時刻は受験者により異なります。  
昼食は面接の待機時間に摂ることができます。

## 推薦書記入について(お願い)

### 記入内容

生徒の高校入学から最近にいたるまでの学習と活動の状況について記入してください。

1. 「学業成績、学習に関する所見」は生徒個人の各教科・科目の学習に関する特徴や特記すべき事項
2. 「人物に関する所見」は生徒の性格、責任感、自主性、協調性など、特に重要と思われること
3. 「生徒会、ホームルームなどへの参加状況」は、活動の意欲、出席状況、各種役員としての経験など
4. 「課外活動などに関する所見」は、文化系や運動系のクラブなどにおける活動、スポーツやボランティアなど学校以外の場における諸活動、特に責任のある役割、特記すべき成果を上げた場合など

### 記入者

上記の項目のうち1. 2. 3. は出身学校長及び指導教諭（クラス担任教諭）。

4. についてはクラブ活動などの指導顧問またはクラス担当教諭。

# 学校推薦型選抜 [系列校]

※北海道内大谷派関係高等学校のみ該当

## 出願資格

次の1～4の条件をすべて満たし、人物・生活態度等に関し、学校長が特に推薦した者

1. 2022年3月札幌大谷高等学校または北海道内大谷派関係高校を卒業見込みの者
2. 「全体の学習成績の状況」が3.5以上の者
3. 保育に強い関心を持ち、積極的に勉学に取り組む意欲のある者
4. 本学保育科専願の者

## 出願期間・試験日・合格発表・入学手続き

出願期間	2021年11月1日(月)～11月5日(金) 必着
試験日	【対面受験者】 2021年11月20日(土) 8:45集合 【オンライン等受験者】 2021年11月27日(土) 面接・口頭試問
合格発表(HP/郵送)	2021年12月8日(水)
入学手続き締切日	2022年1月20日(木)

※窓口での受付は出願期間の最終日のみ行います(9:00～16:00)。

※オンライン等受験者の面接・口頭試問開始時刻は、個別にお知らせします。

※特待生を希望する場合でも、入学料・授業料等は、上記の締切日までに所定の手続きをしていただきますのでご注意ください。なお、特待生に採用された場合、既に納付している授業料等から過払い分を返金いたします。

## 出願書類

出願書類	紙出願	Web出願	注意事項
封筒	○	○	市販の角2封筒を各自準備。本学所定様式「封筒貼付用宛名ラベル」を使用する、またはWeb出願専用サイトから「宛名ラベル」をダウンロードし、封筒に貼付のうえ、以下の出願書類を簡易書留により提出してください。
入学願書	○		本学所定様式を使用。
志願票		○	Web出願専用サイトから出願登録を行い、入学検定料等(料金はp.15「入学検定料等について」参照)の支払い完了後に「支払い完了通知」のメールが届いたらマイページにログインし、志願票(願書)を印刷したものを提出してください。
入学検定料等納付書	○		入学検定料等(料金はp.15「入学検定料等について」参照)を本学所定様式でゆうちょ銀行または郵便局で払込のうえ、「振替払込受付証明書(お客様用)」を入学願書に貼付してください。
調査書	○	○	出願3ヵ月以内に発行されたもの(出身学校長が作成し、厳封されたもの)。 ※調査書に記載された氏名が現在の氏名と異なる場合は、同一人物であることを証明する公的な書類(戸籍抄本等)を添付してください。
推薦書	○	○	出身学校長及び指導教諭の記載のもの。本学所定様式を使用。
志望理由書	○	○	横書き800字程度。志願者本人自筆のもの。本学所定様式を使用。
健康診断書	△	△	身体に障がい等を有するなど、受験上及び修学上特別な配慮が必要とされる場合は出願前に入試広報課へ相談のうえ提出してください。それ以外の者は提出不要です。
おおたに減免申請書類一式	△	△	別冊「おおたに減免ガイド」を確認のうえ、おおたに減免制度の申請に必要な書類を提出してください。おおたに減免制度を希望する者のみ提出。

## 科目・配点・時間

受験方法	科目	配点	時間	備考
対面	面接・口頭試問	100点	9:00～	15分
オンライン等	面接・口頭試問	100点	—	15分 オンライン会議システムZoomにより行います。 詳細はp.16「オンライン面接の流れについて」を参照してください。

## 注意事項

(対面受験者)

・試験日には受験票・受験番号通知票を持参してください。

## 推薦書記入について(お願い)

### 記入内容

生徒の高校入学から最近にいたるまでの学習と活動の状況について記入してください。

1. 「学業成績、学習に関する所見」は生徒個人の各教科・科目の学習に関する特徴や特記すべき事項
2. 「人物に関する所見」は生徒の性格、責任感、自主性、協調性など、特に重要と思われること
3. 「生徒会、ホームルームなどへの参加状況」は、活動の意欲、出席状況、各種役員としての経験など
4. 「課外活動などに関する所見」は、文化系や運動系のクラブなどにおける活動、スポーツやボランティアなど学校以外の場における諸活動、特に責任のある役割、特記すべき成果を上げた場合など

### 記入者

上記の項目のうち1. 2. 3. は出身学校長及び指導教諭(クラス担任教諭)。

4. についてはクラブ活動などの指導顧問またはクラス担当教諭。

# 一般選抜 I 期・II 期

## 出願資格

次のいずれかに該当する者

1. 高等学校または中等教育学校を卒業した者及び2022年3月卒業見込みの者
2. 通常の課程による12年の学校教育を修了した者及び2022年3月修了見込みの者
3. 学校教育法施行規則第150条の規定により、高等学校を卒業した者と同等以上の学力があると認められる者及び2022年3月31日までにこれに該当する見込みの者

## 出願期間・試験日・合格発表・入学手続き

区分	I 期	II 期
出願期間	2022年1月11日（火）～1月25日（火） 必着	2022年2月9日（水）～2月22日（火） 必着
試験日	【対面受験者】 2022年2月4日（金）9：45集合	【対面受験者】 2022年3月4日（金）9：45集合
合格発表（HP/郵送）	2022年2月15日（火）	2022年3月15日（火）
入学手続き締切	2022年3月8日（火）必着	2022年3月22日（火）必着

※窓口での受付は各出願期間の最終日のみ行います（9：00～16：00）。

## 出願書類

出願書類	紙出願	Web出願	注意事項
封筒	○	○	市販の角2封筒を各自準備。本学所定様式「封筒貼付用宛名ラベル」を使用する、またはWeb出願専用サイトから「宛名ラベル」をダウンロードし、封筒に貼付のうえ、以下の出願書類を簡易書留により提出してください。
入学願書	○		本学所定様式を使用。
志願票		○	Web出願専用サイトから出願登録を行い、入学検定料等（料金はp.15「入学検定料等について」参照）の支払い完了後に「支払い完了通知」のメールが届いたらマイページにログインし、志願票（願書）を印刷したものを提出してください。
入学検定料等納付書	○		入学検定料等（料金はp.15「入学検定料等について」参照）を本学所定様式でゆうちょ銀行または郵便局で払込のうえ、「振替払込受付証明書（お客様用）」を入学願書に貼付してください。
調査書	○	○	出願3ヵ月以内に発行されたもの（出身学校長が作成し、厳封されたもの）。 なお、高等学校生徒指導要録の保存期間が経過及び廃校等の事情により調査書が得られない場合には、「卒業証明書」及び「成績証明書」を提出してください。 また、「成績証明書」が得られない場合には「単位取得証明書」を、いずれも得られない場合は「得られないことを証明する書類」を提出してください。 ※高等学校卒業程度認定試験合格者（廃止前の大学入学試験検定合格者含む）は「合格証明書」及び「成績証明書」を提出してください。 ※調査書に記載された氏名が現在の氏名と異なる場合は、同一人物であることを証明する公的な書類（戸籍抄本等）を添付してください。
健康診断書	△	△	身体に障がい等を有するなど、受験上及び修学上特別な配慮が必要とされる場合は出願前に入試広報課へ相談のうえ提出してください。それ以外の者は提出不要です。
おおたに減免申請書類一式	△	△	おおたに減免制度を希望する者のみ、別冊「おおたに減免ガイド（ホームページからダウンロード可能）」を確認のうえ、申請に必要な書類を提出してください。

## 科目・配点・時間

受験区分	受験方法	区分	科目	配点	時間	備考
Ⅰ期	対面	必須	国語総合（古文、漢文を除く）	200点	10：00～ 11：30	90分
		選択	コミュニケーション英語Ⅰ・Ⅱ、日本史B、政治・経済、生物基礎の4科目から出願時に1科目選択	100点	12：00～ 13：00	60分
		必須	面接	100点	14：00～	10分
	オンライン	必須	課題①（文章読解）	100点	－	評論や論説などから知識や技能を問う文章読解問題。課題内容は、書籍や新聞等をもとに出題する。
			課題②（保育関連）	100点	－	社会、文化、経済、環境、海外情勢（英語記事も含む）に関する保育に関連した問題等から、思考力や表現力を問う論述問題。課題内容は、書籍や新聞等をもとに出題する。4つの課題から2つ選択。それぞれ800字程度。
			面接	100点	－	10分。オンライン会議システムZoomにより行います。詳細はp.16「オンライン面接の流れについて」を参照してください。
Ⅱ期	対面	必須	国語総合（古文、漢文を除く）	200点	10：00～ 11：30	90分
			面接	100点	11：50～	10分
	オンライン	必須	課題（文章読解）	100点	－	評論や論説などから知識や技能を問う文章読解問題。課題内容は、書籍や新聞等をもとに出題する。
			面接	100点	－	10分。オンライン会議システムZoomにより行います。詳細はp.16「オンライン面接の流れについて」を参照してください。

※課題①、課題②については、願書に記載されたメールアドレスに試験問題を送付します（日程は下表参照）。試験問題が届きましたら、受領確認のため、空メールをご返信ください。試験問題確認後、解答を添付のうえ、メールにて提出してください（締切日は下表参照）。解答方法の詳細は、ご案内するメールの内容をご確認ください。

## 問題・解答に関するスケジュール(オンライン等受験者)

	Ⅰ期	Ⅱ期
問題送信日	2022年1月28日（金）	2022年2月25日（金）
提出締切日	2022年2月2日（水） 17：30	2022年3月2日（水） 17：30

## 注意事項

（対面受験者）

・試験日には受験票・受験番号通知票、筆記用具、Ⅰ期受験者のみ昼食を持参してください

## 併願制度

大学入学共通テスト利用選抜Ⅰ期・Ⅱ期との併願について

- 紙出願の場合は、入学願書の受験区分欄の「一般〈Ⅰ期〉」と「大学入学共通テスト利用（実技型）〈Ⅰ期〉」にマークしてください。また、Web出願の場合は、2つの受験区分を選択してください（Ⅱ期も同様）。
- 出願書類のうち重複する書類は1部で結構です。
- 併願する場合の入学検定料はp.15「入学検定料等について」を参照してください。

# 大学入学共通テスト利用選抜Ⅰ期・Ⅱ期・Ⅲ期

## 出願資格

令和4（2022）年度大学入学共通テストを受験した者のうち、本学が指定する教科・科目を受験した者で、次のいずれかに該当する者

1. 高等学校または中等教育学校を卒業した者及び2022年3月卒業見込みの者
2. 通常の課程による12年の学校教育を修了した者及び2022年3月修了見込みの者
3. 学校教育法施行規則第150条の規定により、高等学校を卒業した者と同等以上の学力があると認められる者及び2022年3月31日までにこれに該当する見込みの者

## 出願期間・試験日・合格発表・入学手続き

区分	Ⅰ期	Ⅱ期	Ⅲ期
出願期間	2022年1月11日（火）～ 1月25日（火）必着	2022年2月9日（水）～ 2月22日（火）必着	2022年3月7日（月）～ 3月14日（月）必着
試験日	個別の学力検査なし		
合格発表（HP/郵送）	2022年2月15日（火）	2022年3月15日（火）	2022年3月24日（木）
入学手続き締切日	2022年3月8日（火）	2022年3月22日（火）	2022年3月29日（火）

※窓口での受付は各出願期間の最終日のみ行います（9：00～16：00）。

## 出願書類

出願書類	紙出願	Web出願	注意事項
封筒	○	○	市販の角2封筒を各自準備。本学所定様式「封筒貼付用宛名ラベル」を使用する、またはWeb出願専用サイトから「宛名ラベル」をダウンロードし、封筒に貼付のうえ、以下の出願書類を簡易書留により提出してください。
入学願書	○		本学所定様式を使用。
志願票		○	Web出願専用サイトから出願登録を行い、マイページにログインし、志願票（願書）を印刷したものを提出してください。
大学入学共通テスト成績請求票	○	○	令和4年度大学入学共通テスト成績請求票「私立大学・短期大学用」を、紙出願者は入学願書、Web出願者は志願票のそれぞれ「成績請求票貼付欄」に貼付してください。
調査書	○	○	出願3ヵ月以内に発行されたもの（出身学校長が作成し、厳封されたもの）。 なお、高等学校生徒指導要録の保存期間が経過及び廃校等の事情により調査書が得られない場合には、「卒業証明書」及び「成績証明書」を提出してください。 また、「成績証明書」が得られない場合には「単位取得証明書」を、いずれも得られない場合は「そのことを証明する書類」を提出してください。 ※高等学校卒業程度認定試験合格者（廃止前の大学入学試験検定合格者含む）は「合格証明書」及び「成績証明書」を提出してください。 ※調査書に記載された氏名が現在の氏名と異なる場合は、同一人物であることを証明する公的な書類（戸籍抄本等）を添付してください。
健康診断書	△	△	身体に障がい等を有するなど、受験上及び修学上特別な配慮が必要とされる場合は出願前に入試広報課へ相談のうえ提出してください。それ以外の者は提出不要です。
おおたに減免申請書類一式	△	△	おおたに減免制度を希望する者のみ、別冊「おおたに減免ガイド（ホームページからダウンロード可能）」を確認のうえ、申請に必要な書類を提出してください。

## 科目・配点（Ⅰ期・Ⅱ期・Ⅲ期共通）

区分	教科	科目	配点	備考
必須	国語	国語（近代以降の文章）	200点	大学入学共通テストを受験（本学での学力検査なし）  選択科目（外国語・地理歴史・公民・数学・理科より1教科1科目） ※英語はリーディング50点／リスニング50点に換算 ※選択科目について2科目以上受験した場合は、高得点の1教科1科目を合否判定に使用。 ※ただし、理科のうち基礎を付した科目は2科目の合計点を1科目とみなして使用。
選択	外国語	英語（リスニングを含む）	100点	
	地理歴史	「世界史A」「世界史B」 「日本史A」「日本史B」 「地理A」「地理B」		
	公民	「現代社会」「倫理」 「政治・経済」 「倫理、政治・経済」		
	数学	「数学Ⅰ」「数学Ⅰ・数学A」 「数学Ⅱ」「数学Ⅱ・数学B」 「簿記・会計」 「情報関係基礎」		
	理科	「物理基礎」「化学基礎」 「生物基礎」「地学基礎」 「物理」「化学」 「生物」「地学」		

## 注意事項

・過年度の大学入学共通テスト、大学入試センター試験の成績は利用できません。

## 併願制度

### 1. 一般選抜Ⅰ期・Ⅱ期との併願について

- 紙出願の場合は、入学願書の受験区分欄の「一般〈Ⅰ期〉」と「大学入学共通テスト利用〈Ⅰ期〉」にマークしてください。また、Web出願の場合は、2つの受験区分を選択してください（Ⅱ期も同様）。
- 出願書類のうち重複する書類は1部で結構です。
- 併願する場合の入学検定料はp.15「入学検定料等について」を参照してください。

### 2. 他学科を第2志望とする併願について

- 大学入学共通テスト利用選抜Ⅱ期に限り、他学科を第2志望とする併願が可能です。ただし、併願を希望する場合、第2志望学科で課している大学入学共通テストの試験科目も受験している必要があります。
- 志願者情報の入力画面または入学願書の第2志望学科欄に志望学科名を入力・記入してください。
- 出願書類のうち重複する書類は1部で結構です。
- 他学科を第2志望とする併願の場合でも、第2志望学科分の入学検定料はかかりません。
- 音楽学科（音楽療法コース、音楽総合コース）を第2志望とする場合、オンライン面接があります。面接開始時刻は個別にお知らせします。
- 第1志望学科に合格した場合、第2志望学科の合否結果は通知しません。

# 特別選抜 (社会人／海外帰国子女／外国人留学生／再入学／再チャレンジ)

## 社会人選抜

### 出願資格

2022年4月現在で、次のいずれかの条件を満たしてから5年以上経過する者で本学専願の者

1. 高等学校または中等教育学校を卒業した者
2. 通常の課程による12年の学校教育を修了した者
3. 学校教育法施行規則第150条の規定により、高等学校を卒業した者と同等以上の学力があると認められる者

## 海外帰国子女選抜

### 出願資格

日本国籍を有する者で、次の1～3のいずれかに該当する者

1. 日本の高等学校に相当する外国の学校に最終学年も含め2年以上継続して在籍し、2020年4月1日～2022年3月31日までに卒業（修了）した者または卒業（修了）見込みの者
2. 日本の高等学校を2020年4月1日～2022年3月31日までに卒業または卒業見込みの者で、日本の高等学校に相当する外国の学校に2年以上継続して在籍した者。ただし、日本の高等学校の在籍期間は原則として2年以内とする。
3. 国際バカロレア資格証明書を取得した者

## 外国人留学生選抜

### 出願資格

外国籍を有する者で、日本において高等教育を受けることを目的として入国した者、または入国しようとする者で、次の1～2のいずれかに該当する者

1. 外国において、学校教育における12年の課程を修了した者及び2022年3月31日までに修了見込の者またはこれに準ずる者で文部科学大臣の指定した者
2. 国際バカロレア資格証書を取得した者

## 再入学選抜

### 出願資格

本学を卒業または退学した者で、本学に再度入学を希望する本学専願の者。

## 再チャレンジ入学者選抜

### 出願資格

次のいずれかに該当する者

1. 短期大学または大学に1年以上在学した者
2. 2022年3月31日までに短期大学または大学に1年以上在学する見込みのある者

## 出願期間・試験日・合格発表・入学手続き

出願期間	2021年11月1日（月）～11月5日（金） 必着
試験日	【対面受験者】 2021年11月21日（日） 8：45集合 【オンライン等受験者】 2021年11月27日（土） 面接
合格発表（HP/郵送）	2021年12月8日（水）
入学手続き締切日	2022年1月20日（木）

※窓口での受付は出願期間の最終日のみ行います（9：00～16：00）。

※オンライン等受験者の面接・口頭試問開始時刻は、個別にお知らせします。

※特待生を希望する場合でも、入学料・授業料等は、上記の締切日までに所定の手続きをしていただきますのでご注意ください。なお、特待生に採用された場合、既に納付している授業料等から過払い分を返金いたします。

## 出願書類

出願書類	社会人		海外帰国子女		外国人留学生		再入学		再チャレンジ		備考
	紙出願	Web出願	紙出願	Web出願	紙出願	Web出願	紙出願	Web出願	紙出願	Web出願	
封筒	○	○	○	○	○	○	○	○	○	○	市販の角2封筒を各自準備。本学所定様式「封筒貼付用宛名ラベル」を使用する、またはWeb出願専用サイトから「宛名ラベル」をダウンロードし、封筒に貼付のうえ、以下の出願書類を簡易書留により提出してください。
入学願書	○		○		○		○		○		本学所定様式を使用。
志願票		○		○		○		○		○	Web出願専用サイトから出願登録を行い、入学検定料等（料金はp.15「入学検定料等について」参照）の支払い完了後に「支払い完了通知」のメールが届いたらマイページにログインし、志願票（願書）を印刷したものを提出してください。
入学検定料等納付書	○		○		○		○		○		入学検定料等（料金はp.15「入学検定料等について」参照）を本学所定様式でゆうちょ銀行または郵便局で払込のうえ、「振替払込受付証明書（お客様用）」を入学願書に貼付してください。
履歴書※	○	○	○	○	○	○	○	○	○	○	本学所定様式を使用。
卒業証明書※	○	○	△	△	△	△	△	△	○	○	最終出身校の卒業（修了）証明書または卒業（修了）見込証明書。ただし、海外帰国子女及び外国人留学生出願者のうち、国際バカロレア資格を取得した者は提出不要です。 なお、再入学出願者のうち、本学を退学した者は提出不要です。
成績証明書※	○	○	△	△	△	△	△	△	○	○	最終出身校の成績証明書。ただし、海外帰国子女及び外国人留学生出願者のうち、国際バカロレア資格を取得した者は提出不要です。 高等学校生徒指導要録の保存期間が経過及び廃校等の事情により得られない場合には、「得られないことを証明する書類」を提出してください。
健康診断書	△	△	△	△	△	△	△	△	△	△	本学所定様式を使用。身体に障がいや有するなど、受験上及び修学上特別な配慮が必要とされる場合は、出願前に入試広報課へ相談のうえ提出してください。それ以外の者は提出不要です。

国際バカロレア資格証書※			△	△	△	△					海外帰国子女及び外国人留学生出願者で国際バカロレア資格証書を取得した者。なお、IB最終試験6科目の成績評価証明書を併せて提出してください。
旅券※					○	○					複写したもの。
在留カード※					○	○					複写したもの。
身元保証書※					○	○					本学所定様式を使用。
推薦書								△	△		卒業学科の学科長記載による推薦書。卒業学科と異なる学科を出願する者のみ提出してください。
在籍証明書									○	○	出願時点における短期大学または大学の在学期間を証明できる書類を提出してください。
おおたに減免申請書類一式	△	△	△	△	△	△	△	△			おおたに減免制度を希望する者のみ、別冊「おおたに減免ガイド（ホームページからダウンロード可能）」を確認のうえ、申請に必要な書類を提出してください。

〈注〉

- ①○は必ず提出、△は該当する方のみ提出してください。
- ②海外帰国子女及び外国人留学生選抜については、出願資格を確認しますので、※印の書類を出願期間前に提出してください。
- ③出願書類を提出するにあたり、外国語で記載された証明書、文書資料等には日本語訳を添付してください。
- ④再チャレンジ入学者選抜出願資格（1）により出願する者は、出願時点における短期大学または大学の在学期間を証明できる書類を提出していただき、合格後に改めて在学期間が1年以上に達したことが証明できる書類を提出していただきます。本学入学後、1年以上に達していないことが判明した場合は、入学を取消します。
- ⑤再チャレンジ入学者選抜受験者は合格した場合、在籍する（した）短期大学または大学のシラバスを提出していただきます。

**科目・配点・時間**

受験方法	科目	配点	時間	備考
対面	小論文	200点	9：00～10：30	90分 3問合計で800字以内
	面接	100点	10：50～	10分
オンライン	小論文	200点	—	11/15（月）、願書に記載されたメールアドレスに試験問題を送付します。 試験問題が届きましたら、受領確認のため、空メールをご返信ください。 試験問題確認後、解答を添付のうえ、メールにて11/19（金）17：30までに提出してください。 解答方法の詳細は、ご案内するメールの内容をご確認ください。
	面接・口頭試問	100点	—	10分 オンライン会議システムZoomにより行います。 詳細はp.16「オンライン面接の流れについて」を参照してください。

**注意事項**

（対面受験者）

1. 試験日には受験票・受験番号通知票、筆記用具を持参してください。
2. 面接の時間割は当日お知らせします。終了時刻は受験者により異なります。
3. 面接は、海外帰国子女及び外国人留学生選抜においても、日本語で行います。

# 特待生試験

## 内 容

・単年度特待生

免除額	期間	採用人数
[A特待生] 授業料 全額免除 教育充実費 全額免除	1年間	若干名
[B特待生] 授業料 50%免除 教育充実費 全額免除		

## 対 象 者

対象学科	保育科
採用条件	学業成績が特に優れ、かつ向学心が強く、将来、保育者として広く社会に貢献できると思われる者
人数	若干名
申込対象者	①一般選抜Ⅰ期より前に実施した当該年度の入学者選抜の合格者で特待生を希望する者 ②一般選抜Ⅰ期志願者で特待生を希望する者 ※必ず上記いずれかの入学者選抜を受験いただきます。特待生試験のみの受験はできません。

## 申込期間・試験日・合格発表・入学手続

	1次	2次(1次合格者のみ)
申込期間	2022年1月11日(火)～25日(火) 必着 ※一般選抜Ⅰ期と同じ期間に申込みしてください。	—
試験日	2022年2月4日(金)	2022年2月21日(月)
合格発表(郵送)	2022年2月15日(火)	2022年2月28日(月)
入学手続締切日	—	2022年3月8日(火) (対象者②)

※窓口での受付は申込期間の最終日のみ行います(9:00～16:00)。

※本人に合否の通知を速達郵便で通知します(特待生試験については、ホームページでの合格発表は行いません)。

なお、電話による合否の問合せには一切応じません。

## 申 込 方 法

特待生試験の手続きの流れは、対象者①と②の方で異なりますご注意ください。

### ①総合型選抜、学校推薦型選抜、特別選抜など、一般選抜Ⅰ期より前の入学者選抜で合格している者

## 申 込 書 類

申込書類	紙出願	Web出願	注意事項
特待生申込書 (既合格者用)	○		本学所定様式を使用
特待生申込書 (既合格者用) 副票/入学検定料 等納付書	○		本学所定様式を使用。 検定料等(料金はp.15「入学検定料等について」参照)を本学所定様式でゆうちょ銀行または郵便局で払込のうえ、「振替払込受付証明書(お客様用)」を特待生申込書に貼付してください。

志願票		○	Web出願専用サイトから登録を行い、検定料等（料金はp.15「入学検定料等について」参照）の支払い完了後に「支払い完了通知」のメールが届いたらマイページにログインし、志願票（願書）を印刷したものを提出してください。
特待生志願書	○	○	本学所定様式を使用

## 入学手続

一般選抜Ⅰ期より前の合格者で特待生を希望する場合でも、2022年1月20日（木）の入学手続締切日までに所定の手続きをしていただきますのでご注意ください。特待生に採用された場合は、既に納付している授業料等から過払い分を返金いたします。

特待生に採用された場合の入学手続き（学費等納付金）の流れ

2022年1月20日（木）必着	合格済の入学者選抜の入学料及び授業料等を納付していただきます。	
2022年2月28日（月）	特待生合格発表	※過払い分についての手続きは合格者にご案内します。

## 注意事項

1. 特待生試験は希望者を対象としています。総合型選抜、学校推薦型選抜、特別選抜出願時に申込みことはできませんので、合格後、所定の申込み期間に申込みをしてください。
2. 特待生に選ばれなかった場合でも、すでに合格した入学者選抜の結果には一切影響しません。

## ②一般選抜Ⅰ期の志願者で特待生を希望する者

### 申込書類

申込書類	紙出願	Web出願	注意事項
入学願書・特待生申込書	○		本学所定様式を使用。 「特待生」と「一般Ⅰ期」にマークしてください。
志願票		○	Web出願専用サイトから登録を行い、検定料等の支払い完了後に「支払い完了通知」のメールが届いたらマイページにログインし、志願票（願書）を印刷したものを提出してください。
一般選抜Ⅰ期の出願書類一式	○	○	一般選抜Ⅰ期のページをご参照ください。
特待生志願書	○	○	本学所定様式を使用
検定料納付書	○		出願する入学者選抜以外に特待生試験の検定料はかかりません。

### 入学手続

特待生に採用された場合の入学手続き（学費等納付金）の流れは大学入学共通テスト利用選抜Ⅰ期と同様です。

### 科目・配点・時間

区分	受験方法	区分	科目	配点	時間	備考
1次試験	対面	必須	国語総合（古文、漢文を除く）	200点	10：00～11：30	90分
		選択	コミュニケーション英語Ⅰ・Ⅱ、日本史B、政治・経済、生物基礎の4科目から出願時に1科目選択	100点	12：00～13：00	60分
2次試験	対面	必須	面接	100点		15分

※1次試験は、一般選抜Ⅰ期の試験問題と同一の問題で実施します。

※2次試験は、1次試験の合格者のみ対象となります。

※特待生試験は対面受験のみになりますので、オンライン等受験での実施はありません。

# 学費等納付金

- \* 1 札幌大谷高等学校出身者は、入学料が免除となります。
- \* 2 北海道内大谷派関係高等学校出身者は、入学料が半額となります。
- \* 3 学生保険料については、金額が変更となる可能性があります。

## 芸術学部 音楽学科

### 学費・委託諸費

(単位 円)

区分	年次 納期	1年次			2年次		
		入学時	後期(9月)	年額	前期(4月)	後期(9月)	年額
学費	入学料	200,000	-	200,000	-	-	-
	授業料	600,000	600,000	1,200,000	600,000	600,000	1,200,000
	教育充実費	150,000	150,000	300,000	150,000	150,000	300,000
	計	950,000	750,000	1,700,000	750,000	750,000	1,500,000
委託諸費	教育後援会費	3,500	-	3,500	3,500	-	3,500
	学生自治会入会金	1,500	-	1,500	-	-	-
	学生自治会費	4,000	-	4,000	4,000	-	4,000
	同窓会費	10,000	-	10,000	-	-	-
	学生保険料	4,960	-	4,960	-	-	-
	計	23,960	0	23,960	7,500	0	7,500
合計		973,960	750,000	1,723,960	757,500	750,000	1,507,500

※ 3年次納付額は2年次と同額となります。4年次納付額は前期757,500円、後期770,000円(同窓会費20,000円含む)となります。

### 教職課程履修費(高等学校一種(音楽)・中学校一種(音楽)／履修希望者) (単位 円)

年次	1年次	2年次	3年次	合計
納期	前期(6月)	前期(4月)	前期(4月)	
履修費等	40,000	40,000	37,500	117,500

※履修費等には、介護実習・教育実習指導費を含みます。

## 芸術学部 美術学科

### 学費・委託諸費

(単位 円)

区分	年次 納期	1年次			2年次		
		入学時	後期(9月)	年額	前期(4月)	後期(9月)	年額
学費	入学料	200,000	-	200,000	-	-	-
	授業料	450,000	450,000	900,000	450,000	450,000	900,000
	教育充実費	150,000	150,000	300,000	150,000	150,000	300,000
	計	800,000	600,000	1,400,000	600,000	600,000	1,200,000
委託諸費	教育後援会費	3,500	-	3,500	3,500	-	3,500
	学生自治会入会金	1,500	-	1,500	-	-	-
	学生自治会費	4,000	-	4,000	4,000	-	4,000
	同窓会費	10,000	-	10,000	-	-	-
	学生保険料	4,960	-	4,960	-	-	-
	計	23,960	0	23,960	7,500	0	7,500
合計		823,960	600,000	1,423,960	607,500	600,000	1,207,500

※ 3年次納付額は2年次と同額となります。4年次納付額は前期607,500円、後期620,000円(同窓会費20,000円含む)となります。  
 ※上記のほか、メディア表現領域の学生は、授業で使用するため、入学後、ノートPCを購入していただきます(入学後、説明会実施予定)。推奨しているノートPCとソフトウェアの合計金額は約200,000円です。

### 教職課程履修費(高等学校一種(美術)・中学校一種(美術)／履修希望者) (単位 円)

年次	1年次	2年次	3年次	合計
納期	前期(6月)	前期(4月)	前期(4月)	
履修費等	40,000	40,000	37,500	117,500

※履修費等には、介護実習・教育実習指導費を含みます。

## 社会学部 地域社会学科

### 学費・委託諸費

(単位 円)

区分	年次 納期	1年次			2年次		
		入学手続時	後期(9月)	年額	前期(4月)	後期(9月)	年額
学費	入学料	200,000	-	200,000	-	-	-
	授業料	350,000	350,000	700,000	350,000	350,000	700,000
	教育充実費	125,000	125,000	250,000	125,000	125,000	250,000
	計	675,000	475,000	1,150,000	475,000	475,000	950,000
委託諸費	教育後援会費	3,500	-	3,500	3,500	-	3,500
	学生自治会入会金	1,500	-	1,500	-	-	-
	学生自治会費	4,000	-	4,000	4,000	-	4,000
	同窓会費	10,000	-	10,000	-	-	-
	学生保険料	4,960	-	4,960	-	-	-
	計	23,960	0	23,960	7,500	0	7,500
合計		698,960	475,000	1,173,960	482,500	475,000	957,500

※3年次納付額は2年次と同額となります。4年次納付額は前期482,500円、後期495,000円(同窓会費20,000円含む)となります。

### 教職課程履修費(高等学校一種(公民)・中学校一種(社会)／履修希望者) (単位 円)

年次	1年次	2年次	3年次	合計
納期	前期(6月)	前期(4月)	前期(4月)	
履修費等	40,000	40,000	37,500	117,500

※履修費等には、介護実習・教育実習指導費を含みます。

## 短期大学部 保育科

### 学費・委託諸費

(単位 円)

区分	年次 納期	1年次			2年次			合計
		入学手続時	後期(9月)	年額	前期(4月)	後期(9月)	年額	
学費	入学料	200,000	-	200,000	-	-	-	200,000
	授業料	350,000	350,000	700,000	350,000	350,000	700,000	1,400,000
	教育充実費	100,000	100,000	200,000	100,000	100,000	200,000	400,000
	計	650,000	450,000	1,100,000	450,000	450,000	900,000	2,000,000
委託諸費	教育後援会費	3,500	-	3,500	3,500	-	3,500	7,000
	学生自治会入会金	1,500	-	1,500	-	-	-	1,500
	学生自治会費	4,000	-	4,000	4,000	-	4,000	8,000
	同窓会費	10,000	-	10,000	-	20,000	20,000	30,000
	学生保険料	2,580	-	2,580	-	-	-	2,580
	計	21,580	0	21,580	7,500	20,000	27,500	49,080
合計		671,580	450,000	1,121,580	457,500	470,000	927,500	2,049,080

### 教職課程履修費／保育士養成課程履修費

(幼稚園二種・保育士／履修希望者)

(単位 円)

年次	1年次			合計
納期	入学手続時	後期(9月)	年額	
履修費等	-	150,000	150,000	150,000

# 入学願書記入要領

- ・記入要領及び記入例を参考に必ず消えないインクの黒ボールペンで、ていねいに記入してください。
- ・折り曲げたり、汚したりしないでください。

## A 入学願書・特待生申込書

### ①学科 コース・領域（音楽学科・美術学科のみ）

出願する学科にマークのうえ、コース名、または領域名を記入してください。

### ②大学入学共通テスト成績請求票貼付欄

大学入学共通テスト利用選抜に出願する場合は、令和4年度大学入学共通テスト成績請求票「私立大学・短期大学用」を貼付してください。

### ③受験方法

受験する方法について、いずれかを選択してください。なお、総合型選抜、大学入学共通テスト利用選抜（美術学科は〔学科型〕）単願志願者は、マーク不要です。

### ④受験区分

今回出願する受験区分にマークしてください。併願する場合は複数の受験区分にマークする必要があります。

### ⑤おおたに減免

おおたに減免制度の申込みを希望する場合はマークのうえ、必要書類を同封してください。

### ⑥受験楽器／選択科目

受験楽器…（1）音楽学科で演奏を伴う選抜がある者、（2）保育科 学校推薦型選抜（公募制）の「表現」で「器楽」を選択する者は楽器を記入してください。

選択科目…選択科目がある受験区分の場合、選択した科目を記入してください。

### ⑦前日練習室利用希望

音楽学科志願者で試験日前日の練習室利用希望がある場合はマークしてください（自己推薦型選抜を除く）。

### ⑧第2志望学科

共通テスト利用選抜Ⅱ期（美術学科は学科型）志願者で他学科を第2志望として希望する場合のみ学科（コース、領域）名を記入してください。

### ⑨第2志望コース

大学入学共通テスト利用選抜、一般選抜を併願する音楽学科志願者で志望コースが異なる場合のみ、第2志望コース名を記入してください。

### ⑩志願者・保護者

氏名、生年月日、郵便番号、住所、電話番号は全て左詰めで記入し、濁点・半濁点は1マス使用してください。保護者住所・連絡先が志願者と同じ場合は保護者氏名のみ記入してください。

### ⑪E-mailアドレス

パソコン、スマートフォン、タブレットで使用できるアドレスを記載してください。

以下のアルファベット、数字、記号は判別しにくいいため、フリガナをふってください。

アルファベット	l(エル)、o(オー)、q(キュー)
数字	0(ゼロ)、1(イチ)、2(ニ)、7(ナナ)、9(ク)
記号	- (ハイフン)、_ (アンダーバー)

### ⑫出身校

学校名の欄に出身学校を記入してください。

## B 副票

※総合型選抜／大学入学共通テスト利用選抜（音楽学科、美術学科〔実技型〕を除く）（単願）出願者は記入・写真不要

### ⑬写真

正面、上半身、背景なし、縦4cm×横3cm。最近3ヵ月以内に撮影した写真（裏面に氏名記入）を貼付してください。

### ⑭受験区分

出願する受験区分を記入してください。併願の場合は複数記入が必要です。

## C 入学検定料等納付書

### ⑮入学検定料等納付書

本学所定様式で入学検定料をゆうちょ銀行または郵便局で払込みのうえ、「振替払込受付証明書（お客さま用）」を入学願書に貼付してください。

記入例

芸術学部 音楽学科・美術学科

**A 2022年度 札幌大谷大学 入学願書・特待生申込書** (芸術系)

1 氏名: 大谷 花子  
2 性別: 女  
3 学年: 音楽総合  
4 入学希望時期: 音楽総合  
5 入学希望時期: 音楽総合  
6 入学希望時期: 音楽総合  
7 入学希望時期: 音楽総合  
8 入学希望時期: 音楽総合  
9 入学希望時期: 音楽総合  
10 住所: 北海道札幌市東区北16条東9丁目1-1 大谷マンション101号  
11 電話番号: 011-742-11643  
12 出身校: 札幌大谷高等学校

**B 2022年度 入学願書 副票**

13 受験番号: 0217170471417819  
14 学校推薦型公募制  
15 入学検定料等納付書

学校法人 札幌大谷学園  
北海道札幌市東区北16条東9丁目 1-1 大谷マンション101号  
大谷 花子  
TEL: 011-742-11643  
音楽学  
大谷 花子  
21111  
2022

社会学部 地域社会学科

**A 2022年度 札幌大谷大学 入学願書・特待生申込書** (社会学)

4 入学希望時期: 地域社会  
5 入学希望時期: 地域社会  
6 入学希望時期: 地域社会  
7 入学希望時期: 地域社会  
8 入学希望時期: 地域社会  
9 入学希望時期: 地域社会  
10 住所: 北海道札幌市東区北16条東9丁目1-1 大谷マンション101号  
11 電話番号: 011-742-11643  
12 出身校: 札幌大谷高等学校

**B 2022年度 入学願書 副票**

13 受験番号: 0217170471417819  
14 学校推薦型公募制 (一般枠)  
15 入学検定料等納付書

学校法人 札幌大谷学園  
北海道札幌市東区北16条東9丁目 1-1 大谷マンション101号  
大谷 花子  
TEL: 011-742-11643  
地域社会学  
大谷 花子  
21111  
2022

短期大学部 保育科

**A 2022年度 札幌大谷大学短期大学部 入学願書・特待生申込書** (保育科)

4 入学希望時期: 保育  
5 入学希望時期: 保育  
6 入学希望時期: 保育  
7 入学希望時期: 保育  
8 入学希望時期: 保育  
9 入学希望時期: 保育  
10 住所: 北海道札幌市東区北16条東9丁目1-1 大谷マンション101号  
11 電話番号: 011-742-11643  
12 出身校: 札幌大谷高等学校

**B 2022年度 入学願書・特待生申込書 副票**

13 受験番号: 0217170471417819  
14 学校推薦型公募制  
15 入学検定料等納付書

学校法人 札幌大谷学園  
北海道札幌市東区北16条東9丁目 1-1 大谷マンション101号  
大谷 花子  
TEL: 011-742-11643  
保育  
大谷 花子  
21111  
2022

2022年度  
札幌大谷大学  
入学者選拔出願書類 様式一覧

- 様式1 封筒貼付用宛名ラベル
- 様式2-1 特待生申込書（既合格者用）
- 様式2-2 特待生申込書（既合格者用）副票／入学検定料等納付書
- 様式3-1 推薦書（音楽学科／美術学科）
- 様式3-2 推薦書（地域社会学科／保育科）
- 様式4 特待生推薦書（音楽学科／美術学科）
- 様式5 特待生志願書
- 様式6-1 受験曲票（ピアノコース／声楽コース／管弦打楽コース）
- 様式6-2 受験曲票（作曲・サウンドクリエーションコース／電子オルガンコース／  
音楽療法コース／音楽総合コース）
- 様式7 指導者調査票（音楽学科）
- 様式8 志望理由書／自己推薦書（美術学科のみ）
- 様式9 課外活動実績表（地域社会学科）
- 様式10 作文（地域社会学科）
- 様式11 表現【歌唱・器楽】受験曲票（保育科）
- 様式12 履歴書（特別選抜のみ）
- 様式13 身元保証書（特別選抜のみ）
- 様式14 入学志願者健康診断書

0658567

切手を  
貼って  
ください

札幌市東区北16条東9丁目1番1号

札幌大谷大学・札幌大谷大学短期大学部  
入試広報課 行

簡易書留  
(出願書類在中)

入学  
願書  
用

出願者

出願学科 <small>※チェックを記入</small>	<input type="checkbox"/> 音楽学科 <input type="checkbox"/> 美術学科 <input type="checkbox"/> 地域社会学科 <input type="checkbox"/> 保育科
出願方法	<input type="checkbox"/> 紙出願 <input type="checkbox"/> Web出願
現住所	<input type="text"/> <input type="text"/> <input type="text"/> <input type="text"/> <input type="text"/> <input type="text"/> <input type="text"/>   <div style="text-align: right;">様方</div>
氏名	

〈ご投函の前に〉出願書類に不足等がないよう、今一度学生募集要項をご確認ください。

2022年度  
全学科

# 特待生申込書 (既合格者用)

★受験番号

志望学科	<input type="radio"/> 音楽学科	志望コース (音楽学科)	コース
	<input type="radio"/> 美術学科	志望領域 (美術学科)	領域
	<input type="radio"/> 地域社会学科		
	<input type="radio"/> 保育科		

**〔大学入学共通テスト成績請求票貼付欄〕**  
(地域社会学科)  
この部分に令和4年度大学入学共通テスト成績請求票  
「私立大学・短期大学用」を貼付してください。

受験楽器 選択科目		前日練習室 利用希望 (音楽学科)	<input type="radio"/>
--------------	--	-------------------------	-----------------------

志願者	フリガナ	<input type="text"/>	<input type="text"/>	性別	<input type="radio"/> 男	生年月日	西暦	年	月	日
	氏名	姓 <input type="text"/>	名 <input type="text"/>		<input type="radio"/> 女		<input type="text"/>	<input type="text"/>	<input type="text"/>	<input type="text"/>
	郵便番号	〒 <input type="text"/> - <input type="text"/>	電話番号	( <input type="text"/> ) <input type="text"/> - <input type="text"/>	携帯電話	( <input type="text"/> ) <input type="text"/> - <input type="text"/>				
住所	<input type="text"/>									
住所	<input type="text"/>									

保護者	フリガナ	<input type="text"/>	<input type="text"/>	
	氏名	姓 <input type="text"/>	名 <input type="text"/>	
	郵便番号	〒 <input type="text"/> - <input type="text"/>	電話番号	( <input type="text"/> ) <input type="text"/> - <input type="text"/>
住所	記入方法は志願者住所と同様です。			
住所	<input type="text"/>			
住所	<input type="text"/>			

出身校	所在地 (都道府県)	課程区分	<input type="radio"/> 全日制 <input type="radio"/> 定時制 <input type="radio"/> 通信制 <input type="radio"/> 高卒認定単位制 <input type="radio"/> その他
	学校名	学科区分	科
	卒業年月	西暦	年
卒業区分	<input type="radio"/> 卒業 <input type="radio"/> 卒業見込 <input type="radio"/> 高卒認定合格 <input type="radio"/> 高卒認定合格見込		

# 特待生申込書（既合格者用）副票

★受験番号

**写真**

全面のりづけのこと

①最近3ヵ月以内に撮影したもの。  
正面、上半身、背景なし

②縦4cm横3cm

③写真裏面に氏名記入のこと

きりとらないでください

受験楽器・選択科目	
-----------	--

志望学科	コース・領域	
	コース・領域	
フリガナ		性別
氏名		1. 男 2. 女
生年月日	西暦	年 月 日
出身校		

きりとらないでください

★受験番号

# 入学検定料等納付書

〔全面のりづけしてください〕

この部分に「振替払込受付証明書（お客様用）」を必ずのりづけしてください。のりづけしていないもの及び受付局日付印のないものは受理できません。

2022年度  
音楽学科・美術学科

# 推薦書

<input type="checkbox"/> 音楽学科	受験番号	★記入不要
<input type="checkbox"/> 美術学科		

札幌大谷大学 学長 様

☑印をつけてください  
西暦 年 月 日

学校名  
学校長名 印

下記の生徒は学業成績・人物ともに優秀につき、推薦入学志願者として推薦いたします。

氏名	生年月日 西暦 年 月 日
1.学業成績, 学習に関する所見	
2.人物に関する所見	
記入者	

2022年度  
地域社会学科・保育科

# 推薦書

<input type="checkbox"/> 地域社会学科	受験番号	★記入不要
<input type="checkbox"/> 保育科		

印をつけてください

札幌大谷大学・  
札幌大谷大学短期大学部 学長 様

西暦 年 月 日

学校名  
学校長名 印

下記の生徒は学業成績・人物ともに優秀につき、推薦入学志願者として推薦いたします。

氏名	生年月日
	西暦 年 月 日
1.学業成績，学習に関する所見	
-----	
-----	
2.人物に関する所見	
-----	
-----	
3.生徒会，ホームルームなどへの参加状況	
-----	
-----	
記入者 <span style="float: right;">㊟</span>	
4.課外活動などに関する所見(校外での諸活動を含む)	
-----	
-----	
-----	
記入者 <span style="float: right;">㊟</span>	

2022年度  
音楽学科

# 受験曲票

## 【ピアノコース／声楽コース／管弦打楽コース】

フリガナ		志望コース
氏名		コース

### ピアノコース ※該当欄のみ記入してください。

	課 題	曲目(調名・作品番号・楽章など)	作 曲 者
A	平均律クラヴィーア曲集	第1巻 No. _____ 第2巻 No. _____	J.S.Bach
	練 習 曲		
B	ソ ナ タ		

以下、特待生のみ記入

	課 題	曲目(調名・作品番号・楽章など)	作 曲 者
第 1 次 審 査	①		
	②		
第 2 次 審 査	①		
	②		

### 声楽コース ※該当欄のみ記入してください。

課 題	曲目(調名・作品番号・楽章など)	作 曲 者
選 択 曲		
自由曲(特待生のみ)		

### 管弦打楽コース ※該当欄のみ記入してください。

楽器名( )

該当するものに○をつけてください。

- ◆マリンバ ① 4オクターブ ② 5オクターブ
- ◆コントラバス、ハープ、小太鼓 大学の楽器を使用 ① する ② しない

課 題	曲目(調名・作品番号・楽章など)	作 曲 者
選 択 曲		
選 択 曲		
自 由 曲		

2022年度  
音楽学科

## 受 験 曲 票

【作曲・サウンドクリエイションコース／電子オルガンコース／音楽療法コース／音楽総合コース】

フリガナ		志望コース
氏 名		コース

## 作曲・サウンドクリエイションコース ※該当欄のみ記入してください。

以下から一つ選択して○を付けてください。

①ピアノ実技 ②聴音 ③視唱 ④伴奏付け ⑤作文

以下から一つ選択して○を付ける。(特待生のみ)

①和声 ②作文

課 題	受験方法 (○を付ける)	曲目(調名・作品番号・楽章など)	作 曲 者
提 出 作 品	事前提出・当日		—
ピアノ実技(自由曲)	—		

## 電子オルガンコース ※該当欄のみ記入してください。

次から一つ選択して○を付けてください。 ①聴音 ②視唱

課 題	曲目(調名・作品番号・楽章など)	作 曲 者
自由曲(クラシック)		
自 由 曲		

以下、特待生のみ記入

課 題	曲目(調名・作品番号・楽章など)	作 曲 者
自由曲(クラシック)		
自作曲または自編曲		

次から一つ選択して○を付けてください。 aの即興課題 bの即興課題

## 音楽療法コース／音楽総合コース ※該当欄のみ記入してください。

楽器名( )

該当するものに○をつけてください。

- ◆マリンバ ① 4オクターブ ② 5オクターブ  
◆コントラバス及び小太鼓 大学の楽器を使用 ① する ② しない

課 題	曲目(調名・作品番号・楽章など)	作 曲 者
自由曲(実技選択者のみ)		

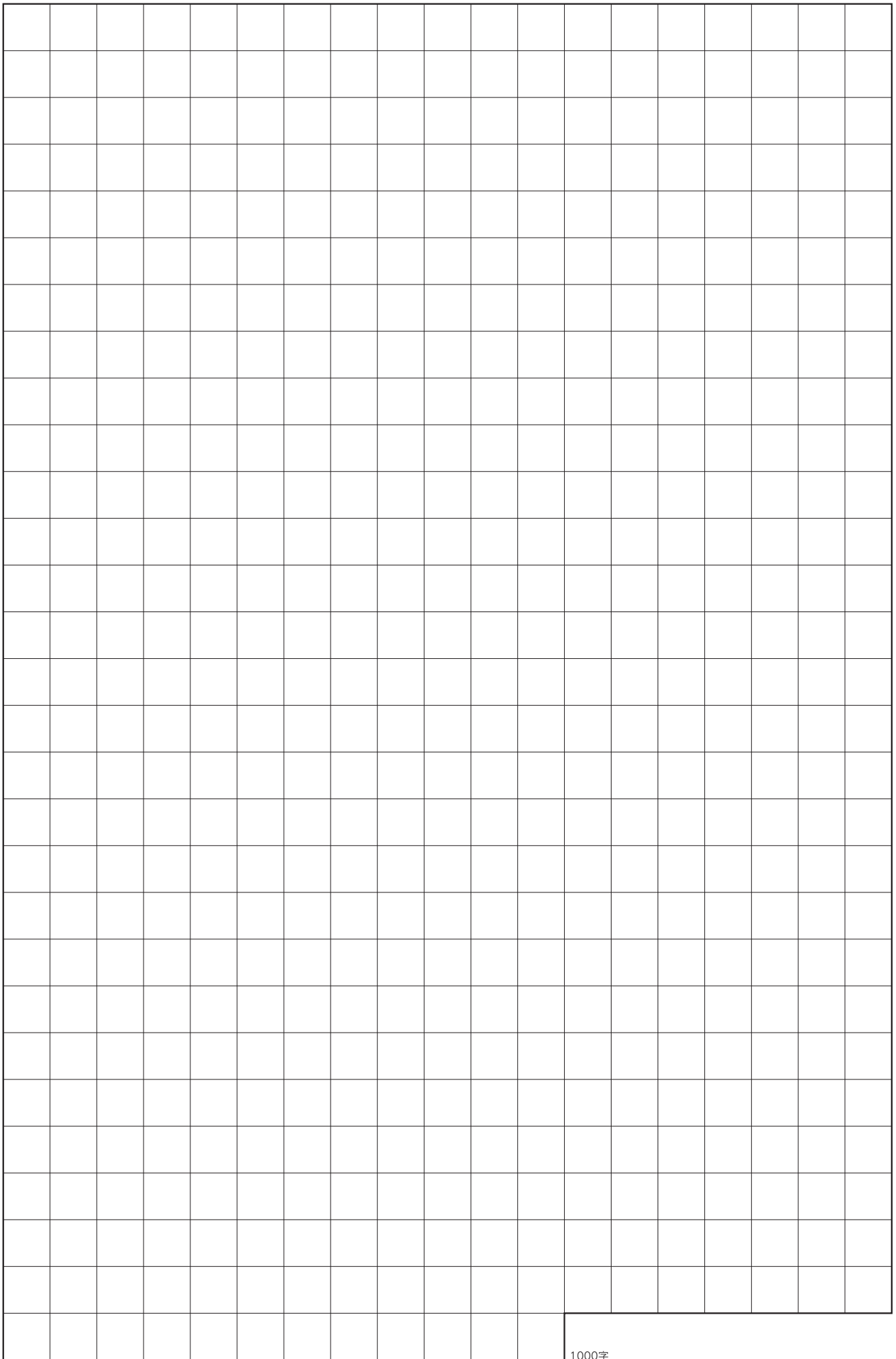

1000字

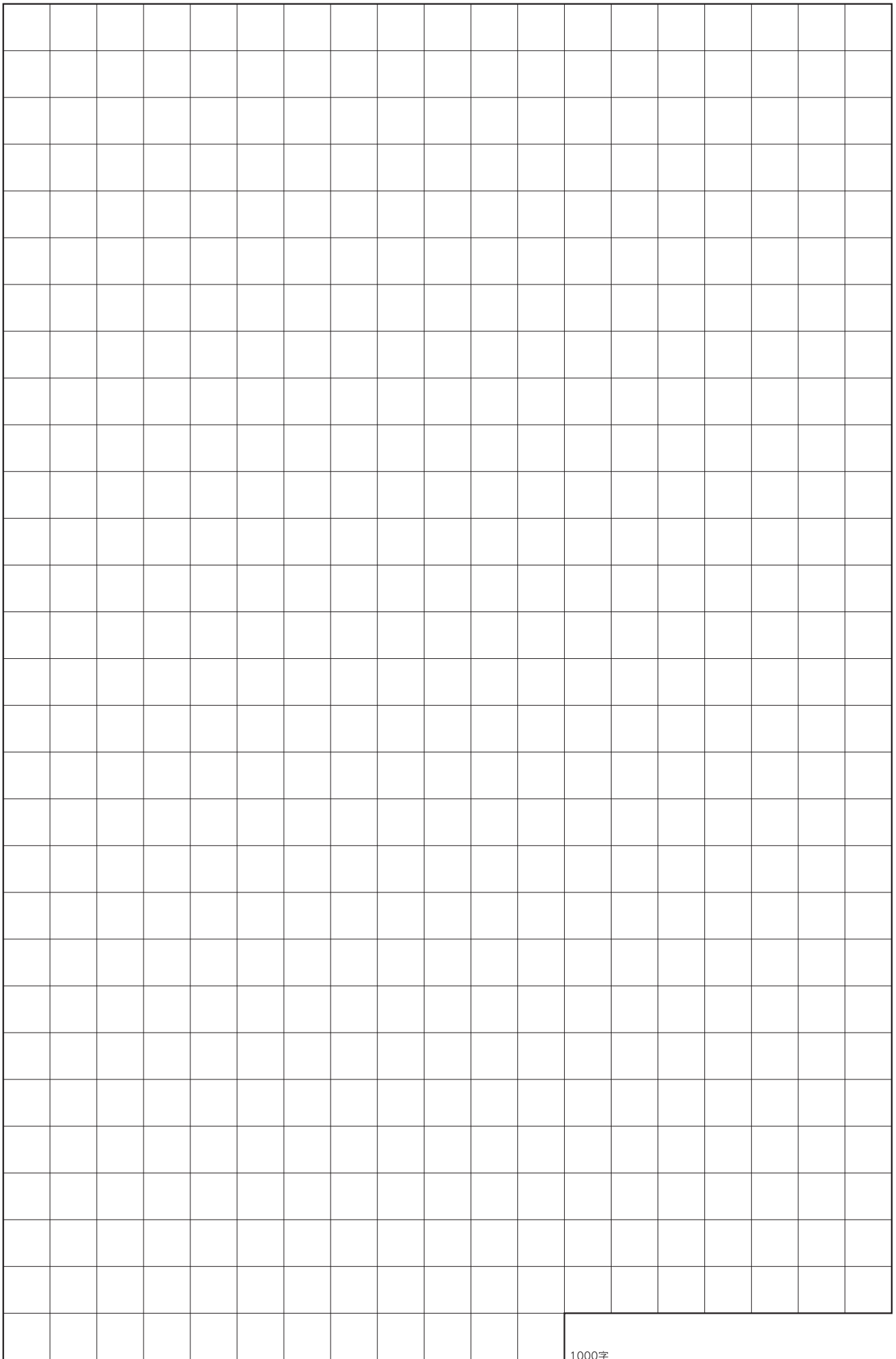

1000字

2022年度  
特別選抜(全学科)

## 身元保証書

受験番号 ★記入不要

西暦 年 月 日

札幌大谷大学  
札幌大谷大学短期大学部 学長 様

## [志願者]

氏名 \_\_\_\_\_ 性別 男・女

国籍 \_\_\_\_\_

生年月日 西暦 年 月 日

私は、上記の者が貴学への入学を許可された場合、在学中に貴学の諸規程を遵守させ、その身元及び学費並びに滞在費等留学経費一切のことを保証し、貴学にご迷惑をかけないことを誓約いたします。

西暦 年 月 日

## [保証人]

氏名 \_\_\_\_\_ 性別 男・女

国籍 \_\_\_\_\_

生年月日 西暦 年 月 日

現住所 \_\_\_\_\_ 電話 \_\_\_\_\_

携帯電話 \_\_\_\_\_

職業 \_\_\_\_\_

勤務先 \_\_\_\_\_ 勤務先電話 \_\_\_\_\_

本人との関係 \_\_\_\_\_

2022年度  
全学科(該当者のみ)

音楽学科  
美術学科  
地域社会学科  
保育科

受験番号★ ★記入不要

印をつけてください

## 入学志願者健康診断書

フリガナ		生年月日	西暦	年	月	日生
氏名						
現住所	〒					

診 断 事 項						
身長	cm		胸部エックス線検査			
体重	kg		撮影方法	間 接 ・ 直 接		
視力	左:	( )	撮影年月日	西暦 年 月 日		
	右:	( )		所 見		
聴力	異常 ( 有 ・ 無 )					
既往症						
現在症						
その他 特記事項						
<p>診断の結果、上記のとおり相違ないことを証明する。</p> <p>西暦 年 月 日</p> <p>住所(所在地)</p> <p>医療機関名</p> <p>医師名</p>						

注) 健康診断書が必要な志願者  
身体に障がい等を有するなど、受験上及び修学上特別な配慮が必要とされる場合は、出願前に入試広報課へ相談のうえ提出。それ以外の者は提出不要。

**札幌大谷大学**  
**札幌大谷大学短期大学部**  
**入試広報課**

〒065-8567 札幌市東区北16条東9丁目1番1号  
TEL.011-742-1643 (直通) FAX.011-742-1654

<https://www.sapporo-otani.ac.jp>